

DELIBERAZIONE DELLA GIUNTA REGIONALE 7 marzo 2017, n. 295

**D. Lgs. n. 102/04 - art. 6 - Proposta Ministero delle Politiche Agricole Alimentari e declaratoria delle eccezionali avversità atmosferiche. Nevicate del 05 - 07 gennaio 2017 e gelate protrattesi dal 05 al 12 gennaio 2017. Territori dei comuni delle province di Bari -Brindisi - Foggia -Lecce - Taranto.**

L'Assessore alle Risorse Agroalimentari Dott. Leonardo DI GIOIA, sulla base dell'istruttoria espletata dall'A.P. "Servizi al Territorio" e confermata dalla Dirigente della Sezione Coordinamento dei Servizi Territoriali, riferisce quanto segue:

- Il Decreto Legislativo n.102 del 29/03/2004 e s.m.i., ha stabilito la nuova disciplina del Fondo di Solidarietà Nazionale abrogando la legge 185 del 14/02/1992;
- l'art.6 del Decreto Legislativo 102/2004 fissa le procedure per l'emanazione del decreto di declaratoria della eccezionalità di eventi avversi al fine del riconoscimento, agli aventi diritto, dei diversi tipi di provvidenze previsti dalla normativa medesima. In particolare stabilisce che, a conclusione degli accertamenti dei danni e della delimitazione delle aree interessate dall'evento avverso, la Giunta regionale deliberi la proposta di declaratoria entro il termine di 60 giorni dalla cessazione dello stesso evento. Con lo stesso provvedimento devono indicarsi le provvidenze da concedersi comprese fra quelle previste dall'art. 5 dello stesso Decreto Legislativo;
- nei giorni dal 05 al 07 gennaio 2017 per le nevicate e per le gelate protrattesi dal 05 al 12 gennaio 2017, nel territorio della Regione Puglia e nei comuni come meglio indicati nelle relazioni allegate alla presente, si sono verificati gravi danni alle produzioni, alle infrastrutture, alle strutture aziendali ed alla zootecnia;
- i Servizi Provinciali Agricoltura di Bari – Brindisi – Foggia – Lecce e Taranto, effettuati i necessari sopralluoghi per rilevare l'entità, il tipo e la natura del danno, hanno accertato che sussistono le condizioni per formulare la proposta al Ministero delle Politiche Agricole Alimentari e Forestali per l'emanazione del decreto di declaratoria dell'eccezionalità dell'evento avverso, per i territori dei comuni delle province di Bari – Brindisi – Foggia – Lecce – Taranto come meglio riportati nelle relazioni allegate al presente atto, che si allegano quale parte integrante e sostanziale del presente provvedimento:
  - a) Servizio Provinciale Agricoltura di **Foggia** relazione datata 02.02.2017 – AOO/180/ prot. n.005233, acquisita agli atti del Dipartimento Agricoltura, Sviluppo Rurale ed Ambientale — Sezione Coordinamento dei Servizi Territoriali - in data 02.02.2017 AOO/180/prot. n. 005443;
  - b) Servizio Provinciale Agricoltura di **Taranto** relazione datata 27.02.2017 – AOO /180/ prot. n. 10099, acquisita agli atti del Dipartimento Agricoltura, Sviluppo Rurale ed Ambientale — Sezione Coordinamento dei Servizi Territoriali - in data 28.02.2017 AOO/180/prot. n. 10407;
  - c) Servizio Provinciale Agricoltura di **Brindisi** relazione datata 02.03.2017 - AOO/180/ prot. n. 11157, acquisita agli atti del Dipartimento Agricoltura, Sviluppo Rurale ed Ambientale — Sezione Coordinamento dei Servizi Territoriali - in data 02,03.2017 AOO/180/prot. n. 11197;
  - d) Servizio Provinciale Agricoltura di **Lecce** relazione datata 02.032017 - AOO/180/ prot. n. 10985, acquisita agli atti del Dipartimento Agricoltura, Sviluppo Rurale ed Ambientale — Sezione Coordinamento dei Servizi Territoriali - in data 02.03.2017 AOO /180/prot. n. 11137;
  - e) Servizio Provinciale Agricoltura di **Bari** relazione datata 02.03.2017 - AOO/180/ prot. n. 11139, acquisita agli atti del Dipartimento Agricoltura, Sviluppo Rurale ed Ambientale — Sezione Coordinamento dei Servizi Territoriali - in data 02.03.2017 AOO /180/prot. n. 11153;
- dalle suddette relazioni si evince che rapportando il valore del danno sia al valore della produzione lorda vendibile ordinaria delle produzioni, sia alle infrastrutture aziendali, sia alle strutture aziendali inficcate dalle nevicate dei giorni dal 05 al 07 gennaio 2017 e dalle gelate protrattesi dal 05 al 12 gennaio 2017, si ottiene

un'entità del danno superiore al 30%. Tale limite, come previsto dalla normativa vigente, permette di dar corso alla richiesta di declaratoria. Per i danni alle produzioni la normativa di riferimento, il Piano Assicurativo Agricolo Nazionale 2017, prevede che la totalità delle coltivazioni in atto ed alcune infrastrutture e strutture aziendali siano assicurabili in forma agevolata;

- in dette relazioni sono riportate le previsioni della spesa occorrenti per la concessione delle provvidenze ai danni alla produzione, alla zootecnia, i benefici alle infrastrutture aziendali e quelli alle strutture aziendali, queste ultime come previste dall' art. 5 comma 3 del Decreto Legislativo n. 102/04;
- pur tuttavia, la necessità di sostenere concretamente le numerose imprese agricole che hanno subito danni ingenti alle colture, alle strutture aziendali, alle infrastrutture ed alle produzioni zootecniche, a causa della nevicata dei giorni dal 05 al 07 gennaio 2017 e dalle gelate protrattesi dal 05 al 12 gennaio 2017 nei territori della Regione Puglia, anche per quelle aziende agricole danneggiate che non hanno sottoscritto polizze assicurative agevolate a copertura dei rischi, fa ritenere che le stesse debbano accedere agli interventi per favorire la ripresa dell'attività economica e produttiva di cui all'articolo 5 del decreto legislativo 29 marzo 2004, n. 102.  
Alla luce di quanto innanzi, questa Regione CHIEDE formalmente a codesto Ministero, ai sensi di quanto previsto dal D.Lgs. 102/04 e s.m.i.. l'adozione di un provvedimento normativo straordinario, in deroga alla normativa nazionale, e per il solo anno 2017, così come previsto in precedenza dal D.L. n. 51 del 05 maggio 2015 convertito in legge n. 91 del 02 luglio 2015, che consenta l'accesso al fondo di solidarietà nazionale per le imprese agricole che hanno subito danni a causa di eventi calamitosi, e per le agevolazioni previste dalla legge, a favore delle colture, infrastrutture, strutture agricole ed alle produzioni zootecniche danneggiate dalle nevicate dei giorni dal 05 al 07 gennaio 2017 e dalle gelate protrattesi dal 05 al 12 gennaio 2017 nel territorio dei comuni delle province di Bari – Brindisi – Foggia – Lecce – Taranto.

Per quanto sopra detto, è necessario ed urgente accogliere la proposta da trasmettere al suddetto Ministero per richiedere l'emanazione del decreto di declaratoria, dalla cui data di pubblicazione sulla Gazzetta Ufficiale scatta il termine di 45 giorni per la presentazione delle domande di concessione delle provvidenze da parte dei conduttori delle aziende agricole che hanno subito danni di entità non inferiore al 30% del valore della produzione lorda vendibile.

#### **“COPERTURA FINANZIARIA AI SENSI DELLA L.R. N. 28/01 E S.M..I.”**

La presente deliberazione non comporta implicazioni di natura finanziaria sia di entrata che di spesa e dalla stessa non deriva alcun onere a carico del bilancio regionale.

L'Assessore relatore sulla base delle risultanze istruttorie come innanzi illustrate propone alla Giunta l'adozione del conseguente atto finale, in quanto rientrante nelle tipologie previste dall'art. 4 — comma 4 — lettera k) della legge regionale n. 7/97.

#### **LA GIUNTA**

Udita la relazione e la conseguente proposta dell'Assessore relatore;

Viste le sottoscrizioni poste in calce al presente provvedimento dall'A.P. “Servizi al Territorio” e dalla Dirigente della Sezione Coordinamento dei Servizi Territoriali;

A voti unanimi espressi nei modi di legge;

#### **DELIBERA**

- **di prendere atto** di quanto riportato nelle premesse che qui si intende come integralmente trascritto;
- **di proporre**, ai sensi dell'art. 6 comma 1 del Decreto legislativo 102/04 come modificato dal D. Lgs. 82/2008,

ai Ministero delle Politiche Agricole Alimentari e Forestali la declaratoria dell'eccezionalità delle neviccate dei giorni dal 05 al 07 gennaio 2017 e dalle gelate protrattesi dal 05 al 12 gennaio 2017 verificatesi nei territori dei comuni della Regione Puglia come meglio indicati nelle relazioni allegate alla presente a formarne parte integrante e sostanziale;

- **di delimitare** le zone territoriali nelle quali, a seguito della emanazione del D.M. di riconoscimento della calamità sopra indicata, possono trovare applicazione le provvidenze come previste dall'art. 5 del D.Lgs. 102/2004 – ai fini del ripristino sia delle infrastrutture agricole danneggiate, sia delle strutture agricole danneggiate ricomprese e non ricomprese tra quelle assicurabili all'interno del piano assicurativo agricolo 2017, sia le provvidenze previste dal medesimo art.5 per quanto attiene i danni alle produzioni, alla zootecnia, anche in deroga alla normativa nazionale;
- **di approvare** l'esito degli accertamenti effettuati dai Servizi Provinciali Agricoltura di Bari – Brindisi – Foggia – Lecce – Taranto successivamente al verificarsi delle neviccate e gelate, come si evince dall'allegato, composto da n. 72 fogli, parte integrante e sostanziale del presente provvedimento. Con la relazione tecnica di stima in questione sono stati delimitati i territori danneggiati dall'evento avverso e determinati i danni alle produzioni, alle infrastrutture, alle strutture ed alla zootecnia nei territori delle province di Bari – Brindisi – Foggia – Lecce – Taranto e nei comuni come indicati nelle relazioni allegate alla presente, a formarne parte integrante e sostanziale;
- **di chiedere** al Ministero delle Politiche Agricole Alimentari e Forestali, di emanare un Decreto di declaratoria dell'eccezionalità degli eventi avversi, anche in deroga al D.Lgs. 102/2004, che fissi lo stato di calamità per l'evento eccezionale connesso alle neviccate dei giorni dal 05 al 07 gennaio 2017 e dalle gelate protrattesi dal 05 al 12 gennaio 2017, al fine di consentire alle aziende agricole di poter accedere al fondo di solidarietà nazionale e, quindi, agli interventi per favorire la ripresa dell'attività economica e produttiva di cui all'art. 5 del decreto legislativo 29 marzo 2004, n.102 per i danni alle produzioni, alle infrastrutture, alle strutture ed alla zootecnia nei territori delle province di Bari – Brindisi – Foggia – Lecce – Taranto e nei comuni come indicati nelle relazioni allegate alla presente, a formarne parte integrante e sostanziale;
- **di confermare** che pur prevedendo il Piano Assicurativo Agricolo Nazionale 2017 che i danni alle produzioni, alle strutture, alle infrastrutture ed alla zootecnia siano assicurabili in forma agevolata, si intervenga in deroga a tale disposizione con l'emanazione di apposito provvedimento ministeriale;
- **di incaricare** la Sezione – Coordinamento dei Servizi Territoriali del Dipartimento Agricoltura, Sviluppo Rurale ed Ambientale di trasmettere la proposta al Ministero delle Politiche Agricole Alimentari e Forestali, per consentire l'emanazione del decreto di declaratoria dell'eccezionalità dell'evento avverso (giusto quanto prescritto dall'art. 6 del Decreto Legislativo n. 102/04), anche in deroga allo stesso D.Lgs. 102/2004, per concorrere al riparto delle disponibilità finanziarie recate dal Fondo di Solidarietà Nazionale per la concessione delle provvidenze alle aziende agricole che abbiano subito danni superiori al 30 per cento della produzione lorda vendibile. Nel caso di danni alle produzioni vegetali, sono escluse dal calcolo dell'incidenza di danno sulla produzione lorda vendibile le produzioni zootecniche;
- **di incaricare** il Segretariato generale della Giunta di inviare copia del presente atto all'Ufficio del Bollettino per la sua pubblicazione sul BURP;
- **di dare atto** che il presente provvedimento è esecutivo.

Il segretario della Giunta  
dott.a Carmela Moretti

Il Presidente della Giunta  
dott. Antonio Nunziante



**REGIONE  
PUGLIA**

Bari Il, 02/03/2017  
 AOO\_180/0 11139  
 PROTOCOLLO USCITA

**DIPARTIMENTO** Agricoltura, Sviluppo Rurale  
 e Tutela dell'ambiente

**SEZIONE** Agricoltura  
**SERVIZIO** Provinciale Agricoltura BA

Alla Dirigente  
 Sezione Coordinamento dei Servizi Territoriali  
**SEDE**

IL PRESENTE ALLEGATO E' COMPOSTO

DA N. 72 ..... FOGLI

Il Dirigente di Sezione  
*[Signature]*

**Oggetto:** D.Lgs. 102/04 e s.m. -L.Reg.le 24/90.  
 Nevicate e gelate del 5-6-7 gennaio 2017.  
 Relazione degli eventi.  
 Province: Bari e Bat (comuni ex Bari)

In adempimento a quanto richiesto dal D.Lgs. n°102/04, art. 6 comma 1, ed alla Vs. nota del 11/1/2017, questo Ufficio, ha attivato la procedura di delimitazione del territorio colpito e di accertamento dei danni conseguenti, al fine di verificare e valutare l'entità degli stessi provocati dalla nevicata e gelata del 5-6-7 gennaio 2017.

Le neviccate hanno interessato gli agri dei territori comunali delle due province con quantità di neve caduta in maniera differente. Le aree più interessate sono state quella a sud del capoluogo tra gli agri dei Comuni di Acquaviva - Gioia del Colle - Santeramo - Altamura - Gravina e quella a nord tra i comuni di Modugno - Giovinazzo - Molfetta - Terlizzi - Ruvo - Bitonto.

Dall'esame delle relazioni dei funzionari incaricati degli accertamenti, l'accumulo di neve ha raggiunto in numerose località altezze superiori ai 40-60 centimetri. L'evento è stato seguito da forti venti da Nord che hanno accentuato la dannosità della meteora. Le gelate, con temperature minime da -2°C fino a -7° -8°C, hanno interessato tutto il territorio delle due province causando danni alle colture ortive ed alle specie floricole da pieno campo.

I danni maggiori, da eccesso di neve, sono stati riscontrati alle strutture delle serre destinate alla produzione di specie floricole, piante ornamentali e colture ortive e, sono stati riscontrati anche crolli di qualche tettoia ad aziende zootecniche.

Nei comuni di Terlizzi, Grumo Appula e Toritto (nei fogli di mappa specificati nell'allegato) sono stati riscontrati danni da gelata alle strutture ed alle produzioni degli oliveti in particolare quelli giovani, con disseccamento fogliare e imbrunimento dei tessuti dei giovani rametti, con un danno alla produzione ed al ripristino della struttura della pianta pari al 70%. Non si esclude che danni ulteriori agli oliveti possano manifestarsi successivamente.

Negli agri di Acquaviva delle Fonti, Cassano Murge e Sannicandro sono caduti, a causa del peso della neve, alcuni vigneti a tendone di uva da tavola.

In relazione a quanto su descritto e alle risultanze degli accertamenti, il danno alle strutture è pari al 14% circa della PLV del territorio delimitato.

Il danno alle produzioni è stato stimato, per tutto il territorio provinciale (Bari e Bat), del 50% della PLV degli ortaggi ed del 30% di quella delle colture floricole e ornamentali da pieno campo.

Il danno alle produzioni è compreso tra l' 1% ed il 20 della PLV totale ordinaria di ciascun agro.

Si allega, alla presente:

- 1) scheda tecnica riepilogativa degli agri e dei fogli interessati dai danni alle strutture con la ripartizione culturale e la relativa stima del danno;
- 2) tabella contenente l'elenco dei fogli di mappa interessati da danni alle strutture, per ciascun agro.

P.O. Avversità Atmosferiche  
 e Statistica Agraria  
 dott. Nito Di Mise



Il Dirigente  
 dott. Giuseppe Marti

[www.regione.puglia.it](http://www.regione.puglia.it)

Servizio Provinciale Agricoltura BA

Lungomare Nazario Sauro, 47 - 70121 Bari upa.bari - Tel: 080 5405118

e-mail: v.dimise@regione.puglia.it - pec: upa.bari@pec.rupar.puglia.it

## UFFICIO PROVINCIALE AGRICOLTURA - BARI

AVVERSITA' : nevicata e gelate del 5-6-7 Gennaio 2017

Agri parzialmente interessati:

Acquavia delle Fonti-Cassano Murge-Giovinazzo-Grumo Appula-  
Molfetta-Modugno-Sannicandro di Bari- Terlizzi-Toritto

Danni alle strutture

Colture	Superficie Ha	Prodiz. q/ha	Prodiz. Totale ql.	Prezzo €/ql	P.L.V. ordinaria €.	% Danno	Prodiz. Perduta ql.	P.L.V. Perduta €.
Cereali	324	25	8.100	27	218.700	0	0	0
Foraggere	115	150	17.250	8	138.000	0	0	0
ortaggi	90	600	54.000	30	1.620.000		0	0
Oliveto	2.535	27	68.445	38	2.600.910	0	0	0
Oliveto danneggiato	1.290	27	34.830	38	1.323.540	70	24.381	926.478
Vigneto tavola	27	220	5.940	45	267.300	0	0	0
Vigneti da tavola danneggiati	8	220	1.760	45	79.200	80	1.408	63.360
Vigneto da vino	205	140	28.700	15	430.500	0	0	0
Mandorleto	530	13	6.890	90	620.100	0	0	0
Ciliegio	155	35	5.425	160	868.000	0	0	0
Frutteto	100	180	18.000	35	630.000	0	0	0
Serre con danni parziali	105	(*)	0		9.450.000	40		3.780.000
Serre senza danni	150	(*)	0		13.500.000	0		0
Floricole e ornamentali in pieno campo	38	(*)	0		2.470.000	0	0	0
<b>TOTALE</b>	<b>5.672</b>		<b>249.340</b>		<b>34.216.250</b>	<b>13,94</b>		<b>4.769.838</b>

(\*) In relazione alla variabilità delle produzioni e dei prezzi, si è proceduto a quantificare la PLV ad ettaro nella misura pari a € 90.000 per le serre e di € 65.000 per le colture floricole in pieno campo.

Bari li, 17/02/2017

IL RESPONSABILE  
P.O. Avversità Atmosferiche e Statistica Agraria  
(dott. Vito DI MISE)

*Vito Di Mise*

Comune	Fogli di mappa interamente delimitati
Acquaviva	29-56-93
Cassano	22-30-77
Giovinazzo	13-14-15-17-21-22-25-29-30-31-42
Grumo	Serre:4 - Olivo:49-50-51-52-57-58-59-60-63-64-65-66-70-71-72-75
Molfetta	16-21-22-27-30-31-32-33-36-43-45-50
Modugno	29
Sannicandro di Bari	20
Terlizzi	Serre:2-7-10-11-12-13-14-15-16-17- 18 - 19-20-21-24-26-29-32-33-34-35 Olivo:49-50-51-55-56-57
Toritto	Serre:15      Olivo:23-24-26-38-39-50

Bari, 27/02/2017

IL RESPONSABILE  
P.O. Avversità Atmosferiche e Statistica Agraria  
(dott. Vito DI MISE)





REGIONE  
PUGLIA

DIPARTIMENTO Agricoltura, Sviluppo Rurale e Tutela Ambiente  
SEZIONE Coordinamento Servizi Territoriali  
SERVIZIO Provinciale Agricoltura - Foggia

Trasmissione a mezzo fax e  
posta elettronica ai sensi  
dell'art.47 del D. Lgs n. 82/2005

REGIONE PUGLIA

- 2 FEB. 2017

Prot. AOO 180 / N. 5233

USCITA

Foggia, 2 febbraio 2017

Sezione Coordinamento Servizi Territoriali  
BARI

Oggetto: Foggia 5-6-7 gennaio 2017.

Accertamento avversità atmosferiche eccezionali -GELATA- D.lgs n.102/04

Nei giorni 5,6,7 gennaio 2017 si sono verificate precipitazioni nevose ricorrenti, sull'intero territorio della Capitanata, con spessore variabile da 20/30 cm sui rilievi dell'Appennino Dauno, Gargano e mediamente di circa 10/15cm nella pianura del Tavoliere (dati stimati pluviometria delle stazioni meteorologiche)

Contestualmente si è registrato un notevole abbassamento delle temperature, rilevate dalle stazioni agro-meteorologiche della Regione Puglia, (Consorzio di Difesa) (all. 1), inferiori a 0 °C gradi in tutta la provincia di Foggia, con minima di -6 °C, rilevata in pianura.

Queste gelate hanno causato danni gravi alle coltivazioni ortive in atto, agli agrumi e alle coltivazioni florovivaistiche in serra con necrosi dei tessuti e un valore stimato pari al 31,6 della produzione lorda vendibile in 28 comuni: Lesina, Poggio Imperiale, Sannicandro G.co., Apricena, Rignano G.Co., Foggia, Carapelle, Lucera, Troia, Orsara di Puglia, Manfredonia, Orta Nova, Ortona, Ascoli Satriano, Candela, Deliceto Stornara, Stornarella, Cerignola, Frinipoli, Margherita di Savoia, San Ferdinando di Puglia, Peschici, Rodi Garganico, Zapponeta, Vico del Gargano, Carpino, Ischitella, 28 comuni su 61 della provincia (all.2).

Al momento nessun danno si è rilevato a carico di vigneti, oliveti e frutteti in quanto nella fase fisiologica dormiente, nella ripresa vegetativa potrebbero però manifestarsi danneggiamenti causati dall'abbassamento termico, il frumento è nella fase vegetativa di post-accestimento per cui non vi sono danni.

Le colture ortive da pieno campo, a ciclo autunno-invernale, danneggiate dal gelo sono: indivia, lattuga, broccoletti, cappuccio, verza, finocchio, spinaci, sedano, prezzemolo e carciofi (poliennale) ed altre minori per un totale di 12.000 ettari ricadenti nei 28 comuni indicati.

Nei comuni restanti della provincia di Foggia non menzionati, la presenza di coltivazioni orticole è marginale, limitata a piccole superfici, in questi comuni i danni subiti non raggiungono il 30% della P.L.V. (D.lgs n. 102/04)

Le coltivazioni danneggiate e la tipologia di avversità atmosferica rientrano nel Piano Assicurativo Nazionale per cui non è possibile invocare le provvidenze del D.lgs. n.102/2004.

A parere di questo Servizio, vi sono le condizioni per la richiesta dei benefici previsti dalla legge n.296 del 22 12 2006 art.1 co.1079, che prevede l'attivazione dell'art.21 della legge n.233/1991 ai fini del trattamento di integrazione salariale in favore dei lavoratori agricoli delle aree colpite da avversità atmosferiche eccezionali.

La presente nota esplicativa integra e sostituisce la precedente del 24 gennaio 2017 relativamente alle colture florovivaistiche e precisa che il danno da gelo si è verificato in Capitanata solo sulle colture orticole-agrumi e colture florovivaistiche protette.

Il Dirigente del Servizio  
(dr. Antonio Ursitti)

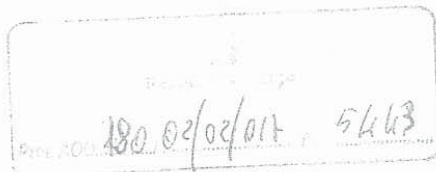

www.regione.puglia.it

Servizio Provinciale Agricoltura  
Piazza Umberto Giordano, 1 - 71121 FOGGIA - Tel. 0881.706.534/549 - Fax Direzione: 0881.706557  
P.e.l. : a.ursitti@regione.puglia.it; g.barbato@regione.puglia.it  
P.e.c. : upa.foggia@pec.rupar.puglia.it

A

Ministero delle politiche  
agricole e forestali  
S.I.A.N.

ACCERTAMENTO EVENTI CALAMITOSI  
(compilare per ciascun evento)

...Foggia... li, 2/2/2017

REGIONE PUGLIA

PROVINCIA FOGGIA

EVENTO CALAMITOSO:

- |     |                    |    |                  |
|-----|--------------------|----|------------------|
| 01  | GRANDINATE         | 07 | VENTI SCIROCCALI |
| 02X | <u>GELATE</u>      | 08 | TERREMOTO        |
| 03  | PIOGGE PERSISTENTI | 09 | TROMBA D'ARIA    |
| 04  | SICCITA'           | 10 | BRINATE          |
| 05  | ECESSO DI NEVE     | 11 | VENTI IMPETUOSI  |
| 06  | PIOGGE ALLUVIONALI | 12 | MAREGGIATE       |

DATA:

periodi dal 5 / 01 / 2017 al 7 / 01 / 2017

dal \_\_\_ / \_\_\_ / \_\_\_ al \_\_\_ / \_\_\_ / \_\_\_

dal \_\_\_ / \_\_\_ / \_\_\_ al \_\_\_ / \_\_\_ / \_\_\_

giorni \_\_\_ / \_\_\_ / \_\_\_

NOTE:

Funzionari: dr. Michele De Nittis  
dr. Michele Gagliardi

Dirigente dr.



(da compilare a cura del Mipaf)

Data acquisizione

Prot

\_\_\_\_\_



mod. B  
 REGIONE PUGLIA  
 PROVINCIA FOGGIA  
 EVENTO GELATE: 5-6-7 gennaio 2017

Ministero delle politiche  
 agricole e forestali  
 S.I.A.N.

PRODUZIONE ORDINARIA DEL TERRITORIO DELIMITATO comuni indicati nel modello F -SIAN-  
 (importi in migliaia di Euro)  
 Data 2/2 / 2017

COLTURE	ESTENSIONE (Ha)	QUANTITA'	VALORE
ERBACEE DA GRANELLA (cereali -frumento duro)	40.000	1.200.000	30.000
OLIVETI	10.000	350.000	15.750
VIGNETI	10.000	2.000.000	36.000
ORTIVE IN PIENO CAMPO autunno invernali (cavoli, finocchi, lattughe poliennale, carciofi ecc.)	12.000	2.400.000	43.000
AGRUMI	800	80.000	12.000
Culture florovivaistiche in serra	150		15.000
PRODUZIONI ZOOTECNICHE			
		N° CAPI	
PRODUZIONI APISTICHE			
		N° ARNIE	
TOTALE PRODUZIONE LORDA VENDIBILE AREA DELIMITATA			Euro 151.750 in c.t.

Funzionari: dr. M. De Nittis; dr. M. Gagliardi  
 IL DIRIGENTE DEL SERVIZIO (dot. Antonio Ursitti)  
 Dirigente dr. Antonio Ursitti



I e produzioni vegetali rimpiegate negli allevamenti aziendali non vanno riportate nel presente modello in quanto considerate per le produzioni zootecniche

mod. C  
Ministero delle politiche  
agricole e forestali  
S.I.A.N.

REGIONE PUGLIA  
PROVINCIA FOGGIA

EVENTO GELATE 5-6-7-01-2017

ACCERTAMENTO DEI DANNI ALLE PRODUZIONI NEL TERRITORIO DELIMITATO 28 comuni riportati nel mod. F (SIAN)  
Data 2/2 / 2017

*(importi in migliaia di Euro)*

codici	Colture / Allevamenti danneggiati	PRODUZIONE ORDINARIA						Danno accertato			danno effettivo		Danno Riconosciuto MIPAF	
		Superficie o N° capi	Produz. unitaria	Produz. totale	Prezzo unitario	Valore globale	%	valore	produzione assicurata	%	valore			
		1	2	3 = 1 x 2	4	5 = 3 x 4	6	7		8 = 6 - 7	9			
	Ortive da p.c.	10.000ha	200 q.li	2.000.000 q.li	euro 18/q.le	36.000 euro	90	32.400						
	Agrumi	8.00ha	100q.li	80.000q.li	Euro 150 /q.le	12.000euro	80	9.600						
	Coltivazioni florovivaistiche	150 ha				15.000euro	40	6.000						
totale	Coltivazioni													
totale	allevamenti													
produzioni	apicoltura													
totali											63.000	48.000		

DANNO ALLE PRODUZIONI 48.000 euro/euro 151.750 = 31,6%



IL DIRIGENTE DEL SERVIZIO  
(dot. Antonio Ursitti)

*[Signature]*

*[Signature]*  
Timbro e firma

7

Ministero delle politiche  
agricole e forestali  
S.I.A.N.

REGIONE PUGLIA

PROVINCIA FOGGIA

EVENTO GELATE 5-1-2017

Data 2/2 / 1 / 2017

COMUNI RICADENTI NEL TERRITORIO DELIMITATO

- PRODUZIONE
- 2 STRUTTURE AZIENDALI
- 3 STRUTTURE INTERAZIENDALI
- 4 OPERE DI BONIFICA

**Comuni per l'intero territorio limitatamente alle aziende con coltivazioni ortive in atto ,agrumi e colture florovivaistiche in serra**

Lesina, Poggio Imperiale, Sannicandro Garganico, Carpino e Ischitella, Troia, Orsara di Puglia Apricena, Rignano Garganico, Foggia, Carapelle, Lucera, Manfredonia, Orta Nova, Ortona, Ascoli Satriano, Candela, Stornara, Stornarella, Deliceto, Cerignola, Trinitapoli, Margherita di Savoia, San Ferdinando di Puglia, Peschici, Rodi Garganico, Zapponeta Vico del Gargano, Carpino e Ischitella

IX	2	3	4
----	---	---	---

mod. G

S. I. A. N.

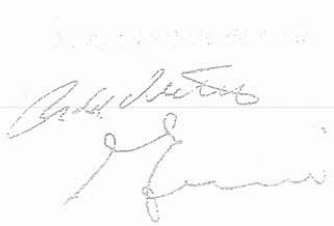

**IL DIRIGENTE DEL SERVIZIO**  
(dot. Antonio Ursitti)



Timbro e firma

Ministero delle  
politiche

agricole e forestali  
S.I.A.N.

REGIONE PUGLIA  
PROVINCIA F. OGGIA  
EVENTO 5.6.7-1/1/2017

Data 2/2/2017

Individuazione interventi Decreto Legislativo 29 marzo 2004, n.102

dar ni	Tipologia di intervento (*)
<input checked="" type="checkbox"/> Produzione	Art. 5, comma 2: di cui alle lettere: <input type="checkbox"/> a <input type="checkbox"/> b <input type="checkbox"/> c <input type="checkbox"/> d
<input type="checkbox"/> Strutture aziendali	Art. 5 comma 3; <input type="checkbox"/>
<input type="checkbox"/> Strutture interaziendali	Art. 5, comma 6; <input type="checkbox"/>
<input type="checkbox"/> Opere di Bonifica	Art. 5, comma 6; <input type="checkbox"/>

N.b. : Barrare la casella a sinistra del danno e le caselle riguardanti gli interventi richiesti

- art 5, comma 2 di cui lettera:

- a) contributi in conto capitale fino all'80 per cento del danno accertato sulla base della produzione lorda vendibile ordinaria del triennio precedente;
- b) prestiti ad ammortamento quinquennale per le esigenze di esercizio dell'anno in cui si è verificato l'evento e per l'anno successivo, da erogare al seguente tasso agevolato:
  - 1) 20 per cento del tasso di riferimento per le operazioni di credito agrario oltre i 18 mesi per le aziende ricadenti in zone svantaggiate;
  - 2) 35 per cento del tasso di riferimento per le operazioni di credito agrario oltre i 18 mesi per le aziende ricadenti in altre zone;
 nell'ammontare del prestito sono comprese le rate delle operazioni di credito in scadenza nei 12 mesi successivi all'evento inerenti all'impresa agricola:
- c) proroga delle operazioni di credito agrario, di cui all'art. 7 del Decreto Legislativo 29 marzo 2004, n.102, pubblicato nella Gazzetta Ufficiale del 23 aprile 2004, n.95;

*[Handwritten signature]*



IL DIRIGENTE DEL SERVIZIO  
firma (dott. Antonio Ursitti)

REGIONE PUGLIA  
Servizio Provinciale e Agricoltura  
Foggia

DATI RILEVATI DAL 02-01-2017 AL 08-01-2017

	COMUNE	LOCALITÀ AZIENDA	RETE	TEMPERATURA °C			UMIDITÀ %			PREC. mm
				MED	MIN	MAX	MED	MIN	MAX	
1	AL BERONA	SERRONE	CODIPU	2,80	-4,80	13,00	71,10	41,00	98,00	12,60
2	APRICENA	CANALE	CODIPU	4,50	-2,90	15,90	60,90	35,00	91,00	12,80
3	ASCOLI SATRIANO	BISCIGLIETO	CODIPU	2,70	-4,90	12,30	73,30	46,00	94,00	22,90
4	ASCOLI SATRIANO	PALAZZO PICCOLO	CODIPU	3,80	-3,80	14,20	72,40	39,00	95,00	13,60
5	CARLANTINO	CAMPO SANTO VECCHIO	CODIPU	0,30	-7,50	10,20	78,70	39,00	97,00	8,60
6	CARPINO	ARIOLA	CODIPU	4,40	-2,50	15,40	62,40	25,00	95,00	33,00
7	CERIGNOLA	TAVOLETTA	CODIPU	3,40	-4,50	14,90	75,90	33,00	97,00	25,30
8	CERIGNOLA	TRESSANTI	CODIPU	3,10	-3,90	15,50	75,30	39,00	100,00	11,00
9	FOGGIA	BORGO LA ROCCA	CODIPU	3,50	-4,30	16,60	70,10	33,00	97,00	9,20
10	FOGGIA	COPPA D'ORO	CODIPU	4,10	-4,00	15,30	68,30	39,00	93,00	9,00
11	FOGGIA	AMENDOLA	SMAM	--	--	--	--	--	--	--
12	FOGGIA	LA PESCIA	CODIPU	3,80	-5,00	15,50	76,30	38,00	100,00	13,40
13	FOGGIA	MONTEROZZI	CODIPU	3,80	-3,60	15,40	73,40	36,00	100,00	9,60
14	LESINA	RIPALTA	CODIPU	4,90	-2,20	15,20	60,70	31,00	95,00	7,80
15	LUCERA	SANTA LUCIA	CODIPU	3,40	-4,10	15,20	72,30	31,00	100,00	14,80
16	MANFREDONIA	DAUNIA RISI	CODIPU	3,30	-4,00	16,10	69,10	35,00	94,00	4,80
17	M.S. ANGELO	AERONAUTICA MILITARE	SMAM	-1,70	-9,00	8,00	84,50	18,00	100,00	17,80
18	ORTA NOVA	TRIONFO	CODIPU	3,70	-4,60	15,00	74,00	32,00	96,00	15,20
19	PIETRAMONTECORVINO	TORRETTA	CODIPU	3,50	-3,80	13,50	64,90	31,00	92,00	15,80
20	RIGNANO GARGANICO	VILLANOVA	CODIPU	4,20	-6,70	17,10	63,40	35,00	94,00	17,00
21	RODI GARGANICO	SANTA LUCIA	CODIPU	5,10	-1,40	15,80	57,90	--	100,00	28,80
22	SAN GIOVANNI R.DO	MATINE-CARNE SALATA	CODIPU	3,50	-3,50	15,40	66,70	31,00	98,00	19,20
23	SAN GIOVANNI R.DO	QUERCIA COPPE	CODIPU	0,60	-7,50	11,90	77,40	24,00	99,00	22,90
24	SAN SEVERO	CASA LORDA	CODIPU	4,10	-3,60	15,50	66,10	27,00	94,00	12,20
25	SANNICANDRO G.CO	DON NUNZIO E CAVALLO	CODIPU	5,10	-1,40	13,80	62,10	37,00	96,00	26,40
26	SANT'AGATA DI PUGLIA	PALOMBARA	CODIPU	3,00	-4,80	12,60	74,00	43,00	95,00	19,10
27	SERRACAPRIOLA	L'AVATTA	CODIPU	4,50	-2,70	15,30	67,40	29,00	100,00	10,60
28	TORREMAGGIORE	SELVA DELLE GROTTI	CODIPU	--	--	--	--	--	--	--
29	TROIA	GIARDINETTO	CODIPU	3,20	-4,90	13,60	64,40	32,00	93,00	15,30
30	TROIA	SERRA DEI BISI	CODIPU	2,10	-6,00	10,30	74,60	46,00	99,00	12,00
31	VIESTE	MANDRIONE	CODIPU	4,10	-2,40	14,40	65,10	37,00	100,00	36,60
32	ZAPPONETA	RIVOLI	CODIPU	3,60	-3,80	14,60	69,40	33,00	97,00	8,40
33	SAN FERDINANDO DI P.	LA PERA DI BASSO	CODIPU	3,60	-3,10	15,20	73,60	34,00	97,00	14,80
34	TRINITAPOLI	AZ. DEGNO	CON. BONIF.	3,61	-2,19	14,41	77,10	43,43	99,88	14,40
35	STORNARA	GREEN LEAVES	CON. BONIF.	3,42	-4,17	14,04	82,80	49,34	100,00	18,80
36	CANDELA	AZ. DI STEFANO	CON. BONIF.	3,42	-5,14	13,74	82,38	50,03	100,00	15,40
37	LUCERA	AZ. DI GIOVINE	CON. BONIF.	3,67	-2,75	15,01	83,05	45,81	100,00	11,60
38	APRICENA	AZ. C.E.A.R.S. - C da Merica	CON. BONIF.	4,13	-1,70	14,07	72,28	43,33	100,00	7,20
39	LESINA	AZ. BEVERE	CON. BONIF.	4,01	-2,20	14,01	73,35	44,09	100,00	1,25
40	FOGGIA	AZ. GALLI - Arpinova	CON. BONIF.	2,90	-5,98	15,50	74,86	45,11	100,00	14,00
41	LUCERA	AZ. MIANO	CON. BONIF.	3,68	-2,41	14,15	77,72	44,26	100,00	10,60
42	CERIGNOLA	AZ. TORRICELLI	CON. BONIF.	3,66	-3,57	14,97	79,07	45,61	93,55	17,80
43	CASTELNUOVO delle D.	AZ. VANNELLA	CON. BONIF.	4,17	-3,63	16,34	76,43	40,83	100,00	6,80
44	FOGGIA	AZ. MAZZARELLI - Cervaro	CON. BONIF.	3,16	3,16	13,53	69,56	37,62	93,91	8,80
45	BICCARI	AZ. D'AGNONE	CON. BONIF.	3,07	-4,05	13,00	74,04	43,75	99,62	11,20
46	ASCOLI SATRIANO	AZ. NOVIELLO	CON. BONIF.	3,40	-3,89	14,18	79,85	44,09	99,94	15,80
47	TORREMAGGIORE	AZ. DI IANNI	CON. BONIF.	3,82	-2,60	16,26	68,34	33,47	95,34	9,40
48	FOGGIA (Loc. Tamariciola)	AZ. F.LLI ZERILLO	CON. BONIF.	3,60	-4,23	15,23	77,54	47,23	100,00	8,80

Dati rilevati dalle stazioni meteorologiche della Rete Regionale e Provinciale dell'ASSOCODIPU, del Consorzio per la Bonifica della Capitanata e dell'Aeronautica Militare Italiana.



IL DIRIGENTE DEL SERVIZIO  
(dott. Antonio Ursitti)

*[Handwritten signature]*

10

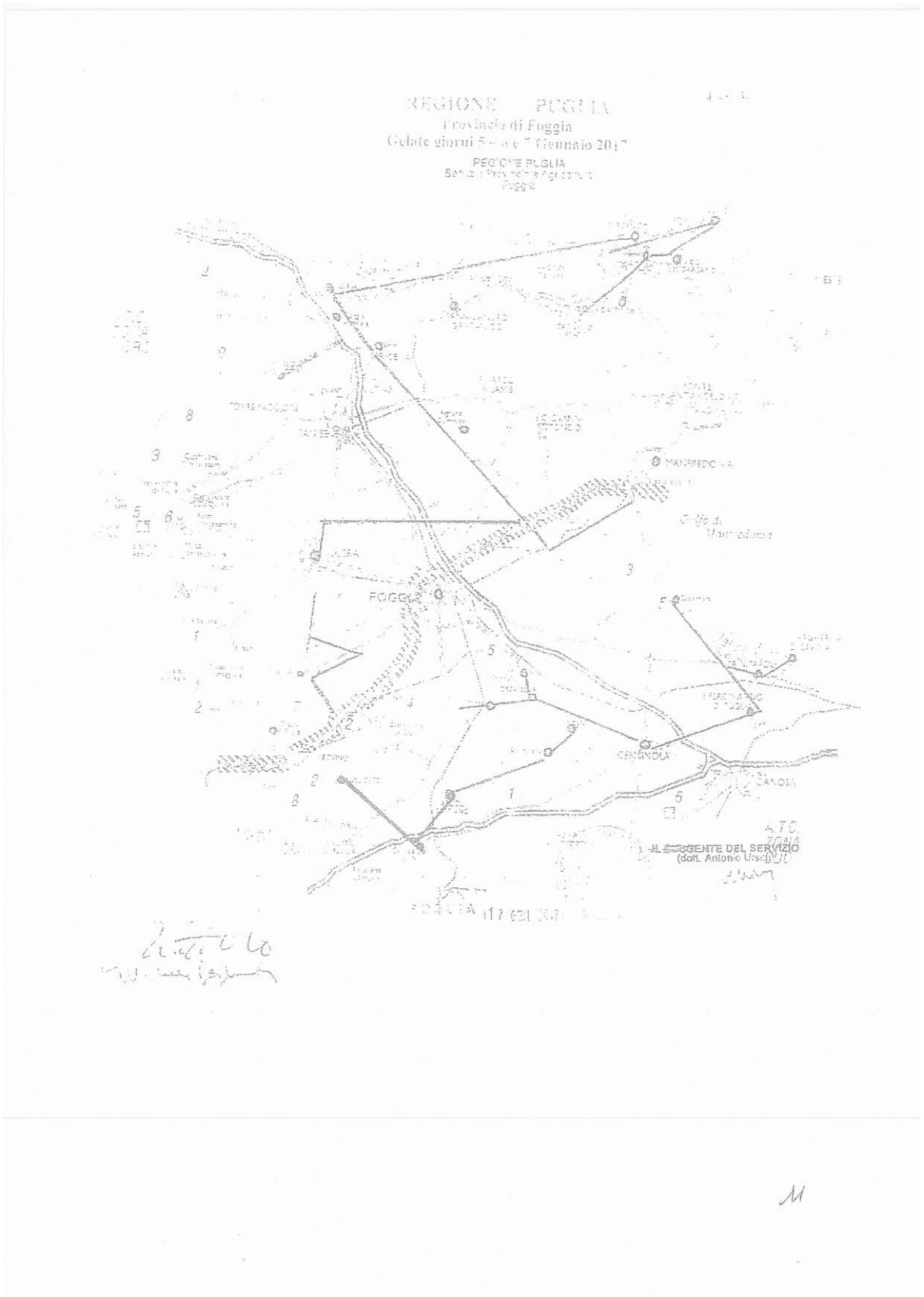



REGIONE  
PUGLIA

DIPARTIMENTO AGRICOLTURA, SVILUPPO RURALE E TUTELA  
DELL'AMBIENTE  
SEZIONE COORDINAMENTO DEI SERVIZI TERRITORIALI  
SERVIZIO PROVINCIALE AGRICOLTURA BRINDISI

Regione Puglia  
Sezione Coordinamento dei Servizi Territoriali

UO: Ufficio Provinciale Agricoltura - Brindisi

AOO\_180/PROT  
02/03/2017 - 0011157  
Prot.: Uscita - Registro: Protocollo Generale

DIPARTIMENTO AGRICOLTURA, SVILUPPO RURALE ED  
AMBIENTALE  
SEZIONE Coordinamento dei Servizi Territoriali  
Lungomare N. Sauro N.47 -70121 BARI

Oggetto : Decreto legislativo n.102/04 e L.R. n. 24/90 - Invio relazione finale dei danni da avversità atmosferiche.  
Evento: Nevicate e Gelate del 5-6-7 Gennaio 2017  
Provincia di Brindisi.

In riferimento alla nota prot.1076 del 11 gennaio 2017 di codesto dipartimento si trasmette, in allegato, per gli adempimenti di competenza, la relazione finale completa degli allegati, e relativa all'evento in oggetto.

IL RESPONSABILE della P.O.  
Dott. Cosimo Tamburrino



IL DIRIGENTE della Sezione  
Dott. Francesco Coluccia



12



**REGIONE  
PUGLIA**

DIPARTIMENTO AGRICOLTURA, SVILUPPO RURALE E TUTELA  
DELL'AMBIENTE  
SEZIONE COORDINAMENTO DEI SERVIZI TERRITORIALI  
SERVIZIO PROVINCIALE AGRICOLTURA BRINDISI

Relazione danni da gelo e neve del 5-6-7 Gennaio 2017 PROVINCIA di BRINDISI - D.Lgs n.102/04 e L.R. n.24/90-

**NATURA DELLE AVVERSITA'**

Dal 5 al 7 Gennaio 2017 il territorio della Provincia di Brindisi è stato interessato da una nevicata ed da forti abbassamenti della temperatura, fino a meno 6 gradi C° per diversi giorni. Si sono registrati forti danni alle colture in atto in tutta la provincia anche se i danni maggiori si sono avuti negli agri comunali di Brindisi, Carovigno, Mesagne e San Pietro V.co, territori posti a sud della provincia dove la nevicata è stata più abbondante e dove sono praticate le coltivazioni di ortive e del carciofo. Contrariamente ad ogni previsione la parte nord della provincia ha risentito meno anche a causa di una minore caduta di neve tanto che non si sono avuti segnalazioni di danni degni di rilievo. Il gelo è stato l'evento che ha arrecato danni rilevanti sia per le basse temperature registrate nei primi giorni del mese di gennaio che dall'azione battente dei venti freddi provenienti da direzione nord. Molte colture erbacee, principalmente le ortive hanno subito danni alle produzioni, a causa del gelo e dalla contemporanea presenza di neve.

Si sono avuti anche danni alle strutture, consistenti nella rottura di teli per la copertura di serre, nella rottura di tubazioni per l'irrigazione e nella morte di alcuni capi di bestiame, in ogni caso sono state di lieve entità.

Le aree proposte per la delimitazione sono però soltanto quelle maggiormente danneggiate da questo evento calamitoso in quanto, nelle restanti zone, il danno alle coltivazioni ed alle strutture è poco rilevante come incidenza sulla produzione.

**COLTIVAZIONI DANNEGGIATE**

Le coltivazioni maggiormente danneggiate sono risultate: le ortive a ciclo autunno vernino e il carciofo.

**A. DANNI ALLE PRODUZIONI**

I danni alle coltivazioni consistono nella necrosi e lessatura delle foglie e dei capolini in quanto parte erbacee più tenere e con più alto contenuto in acqua.

Le basse temperatura, sulle colture ortive in fase di raccolta (cavoli, carciofi, bietola ecc.) hanno distrutto sia la produzione in atto che le piante.

I suddetti danni si sono avuti su gran parte degli agri comunali di Brindisi, Mesagne, Carovigno e San Pietro V.co -

Oltre ai danni sopra indicati si sono avuti danni isolati e di più lieve entità e di difficile quantificazione sparsi nell'intero territorio della provincia di Brindisi. Di essi meritano una specifica segnalazione, perché l'incidenza sulla PLV aziendale supera di molto il 30%, quelli accertati all'impianto di elicicoltura in agro di Torre S.S. F.oglio 38 danno di stimato in euro 250.000 e di un vivaio per piante ornamentali in agro di Ceglie M.ca Foglio 72 per un danno stimato in euro pari a circa 40.000 il quale privo di impianto di riscaldamento.

13





**REGIONE  
PUGLIA**

DIPARTIMENTO AGRICOLTURA, SVILUPPO RURALE E TUTELA  
DELL'AMBIENTE  
SEZIONE COORDINAMENTO DEI SERVIZI TERRITORIALI  
SERVIZIO PROVINCIALE AGRICOLTURA BRINDISI

**COMUNE DI Brindisi**

Fogli interessati all'evento calamitoso:  
tutti i fogli eccetto i seguenti :dal n° 1 al n° 14 - dal n° 30 al n° 35;38;61;62;63;64;90;91;92;  
e dal n. 179 al n.188-  
Superficie interessata Ha 10.100

• Comune di BRINDISI

COLTURE	SUPERFICI (Ha)	Danno %
Vigneto per uva da vino	1500	0
Vigneto per uva tavola	100	0
OLIVO	1500	0
Ortive	500	50
Carciofo	2000	60
Seminativi	3200	0
FRUTTIFERI	400	0
Tare ed incolti	900	

**COMUNE DI Carovigno**

Fogli interessati all'evento calamitoso:  
N° 2-3-4- 6-7-8-9- dal n.11 al n. 15; dal 18 al 24; 36-37-46-61.  
Superficie interessata Ha 2000

• Comune di Carovigno

COLTURE	SUPERFICI (Ha)	Danno %
Vigneto per uva da vino	50	0
Vigneto per uva tavola	0	0
OLIVO	500	0
Ortive	300	50
Carciofo	200	60
Seminativi	500	0
FRUTTIFERI	150	0
Tare ed Incolti	300	

*Ah*



**REGIONE  
PUGLIA**

DIPARTIMENTO AGRICOLTURA, SVILUPPO RURALE E TUTELA  
DELL'AMBIENTE  
SEZIONE COORDINAMENTO DEI SERVIZI TERRITORIALI  
SERVIZIO PROVINCIALE AGRICOLTURA BRINDISI

COMUNE DI Ceglie Messapica

Fogli interessati all'evento calamitoso:  
Foglio n. 28  
Superficie interessata Ha 100

• Comune di Ceglie Messapica

COLTURE	SUPERFICI (Ha)	Danno %
Vigneto per uva da vino	0	0
Vigneto per uva tavola	0	0
OLIVO	20	0
Ortive	5	50
Vivai	1	50
Seminativi	40	0
FRUTTIFERI	4	0
Tare ed incolti	30	

COMUNE DI Mesagne

Fogli interessati all'evento calamitoso:  
n. da 8-15-19-26-28-31-34-46-48-49-52-56-58- dal 65 al -68 dal 76 al 83; 93-97-99-  
superficie interessata Ha 2500

• Comune di MESAGNE

COLTURE	SUPERFICI (Ha)	Danno %
Vigneto per uva da vino	350	0
Vigneto per uva tavola	0	0
OLIVO	500	0
Ortive	100	50
Carciofo	350	60
Seminativi	300	0
FRUTTIFERI	100	0
Tare + incolti	800	



**REGIONE  
PUGLIA**

DIPARTIMENTO AGRICOLTURA, SVILUPPO RURALE E TUTELA  
DELL'AMBIENTE  
SEZIONE COORDINAMENTO DEI SERVIZI TERRITORIALI  
SERVIZIO PROVINCIALE AGRICOLTURA BRINDISI

COMUNE DI San Pietro Vernotico

Fogli interessati all'evento calamitoso:  
dal n. 2 al n.11; e dal n.15 al n.26  
Superficie interessata Ha 2000 .

- Comune di SAN PIETRO V.co

COLTURE	SUPERFICI (Ha)	Danno %
Vigneto per uva da vino	250	0
Vigneto per uva tavola	0	0
OLIVO	500	0
Ortive	100	50
Carciofo	500	60
Seminativi	400	0
FRUTTIFERI	150	0
Tare ed Incolti	100	

COMUNE DI Torre Santa Susanna

Fogli interessati all'evento calamitoso:  
n. 13-14-20-25-30-38-47  
Superficie interessata Ha 600

- Comune di Torre S.S.

COLTURE	SUPERFICI (Ha)	Danno %
Vigneto per uva da vino	20	0
Vigneto per uva tavola	0	0
OLIVO	50	0
Ortive	50	50
Carciofo	20	60
Seminativi	350	0
FRUTTIFERI	30	0
Tare ed Incolti	80	

Danni ad un allevamento (ha 1,00 circa) di elicoltura per circa euro 250.000  
con la presenza di circa 16.000.000 di chioccioline.

**REGIONE  
PUGLIA**

DIPARTIMENTO AGRICOLTURA, SVILUPPO RURALE E TUTELA  
DELL'AMBIENTE  
SEZIONE COORDINAMENTO DEI SERVIZI TERRITORIALI  
SERVIZIO PROVINCIALE AGRICOLTURA BRINDISI

#### DANNI ALLE STRUTTURE

Si sono avuti anche danni alle strutture, consistenti nella rottura di teli per la copertura di serre, nella rottura di tubazioni per l'irrigazione e nella morte di alcuni capi di bestiame, in ogni caso sono state di lieve entità.

I suddetti danni si sono avuti negli agri comunali di Brindisi, Mesagne, Carovigno, San Pietro V.co, Ceglie Messapica e di Torre S.S. limitatamente a poche aree.

#### CARATTERISTICHE DEL REGIME FONDARIO

Ad eccezione di un numero esiguo di grandi e medie aziende ad indirizzo culturale intensivo o semintensivo, la maggior parte del territorio colpito risulta frazionato in piccole aziende condotte in economia da proprietari o affittuari coltivatori diretti.

#### RAPPORTI CONTRATTUALI PREDOMINANTI NELLA ZONA E SISTEMI DI CONDUZIONE DELLE IMPRESE

I sistemi di conduzione più diffusi nella zona sono la *conduzione diretta* del coltivatore su terreni di proprietà o in affitto, ed in misura minore la *proprietà capitalistica*.

#### FASE VEGETATIVA IN CUI SI TROVANO LE COLTIVAZIONI

La calamità ha interessato le coltivazioni nella fase di riposo vegetativo per la maggior parte di esse, ad eccezione di alcune ortive a ciclo autunno vernino e del carciofo in fase di raccolta e pertanto i danni subiti dalle stesse sono rilevanti.

#### ENTITA' DEI DANNI ALLE PRODUZIONI

La S.A.U. interessata da questa avversità è di Ha 17.300 circa per una P.L.V. di € 92.884.000. Il danno alla produzione è pari a Euro 33.990.500 corrispondente a circa il 36 % della P.L.V. dell'area delimitata.

#### ENTITA' DEI DANNI ALLE STRUTTURE

I danni alle strutture consistono nel danneggiamento di alcune serre con copertura in plastica, nella rottura di tubazioni di impianti irrigui.

Si sono avuti danni al settore zootecnico, consistenti nella morte di agnelli e capretti e di alcuni bovini. I suddetti danni si sono avuti negli agri comunali di Brindisi, Mesagne, Carovigno e San Pietro V.co, Ceglie Messapica e di Torre S.S. limitatamente a poche aree.

**REGIONE  
PUGLIA**

DIPARTIMENTO AGRICOLTURA, SVILUPPO RURALE E TUTELA  
DELL'AMBIENTE  
SEZIONE COORDINAMENTO DEI SERVIZI TERRITORIALI  
SERVIZIO PROVINCIALE AGRICOLTURA BRINDISI

La S.A.U. interessata da dette avversità è di Ha 17.300 circa con una P.L.V. di € € 92884.000. I danni alle strutture, scorte vive e morte, sono pari a Euro 620.000 corrispondente a meno del 1% della P.L.V. dell'area delimitata e per tanto non vi sono i requisiti minimi per invocare i benefici di cui al Decreto Legislativo 29 Marzo 2004 n.102 e successive modifiche ed integrazioni.

PROPOSTE SUGLI INTERVENTI IN RELAZIONE ALL' ENTITA' DEI DANNI

La S.A.U. interessata da questa avversità è di Ha 17.300 circa per una P.L.V. di € 92.884.000 con un danno alle produzioni di circa € 33.990.500 corrispondente al 36 % della P.L.V. dell'area delimitata. Nell'area delimitata con la presente relazione il danno alle produzioni superano il 30 % della P.L.V. e pertanto viene proposta la richiesta per i benefici dei danni alle produzioni agricole danneggiate come previsto dal D.Lgs n.102/04 e successive modifiche ed integrazioni art. 5 comma 2 lettere a, b, c, e, d. Le esigenze finanziarie per far fronte alle richieste dei produttori danneggiati si aggira sui ventiquattro milioni di Euro.

Il Responsabile P.O.  
(Dott. Cosimo Tamburrino)



Il Dirigente della Sezione  
(Dr. Francesco Goluccia)

Ministero delle politiche  
agricole e forestali  
S.I.A.N.

ACCERTAMENTO EVENTI CALAMITOSI  
(compilare per ciascun evento)

\_\_\_\_\_ li, \_\_\_\_\_

REGIONE \_\_\_\_\_ PUGLIA  
PROVINCIA \_\_\_\_\_ BRINDISI

EVENTO CALAMITOSO: Neviccate e gelate del 05-06-07 gen. 2017

01	GRANDINATE	07	VENTI SCIROCCALI
<input checked="" type="checkbox"/>	GELATE	08	TERREMOTO
03	PIOGGE PERSISTENTI	09	TROMBA D'ARIA
01	SICCITA'	10	BRINATE
05	ECESSO DI NEVE	11	VENTI IMPETUOSI
06	PIOGGE ALLUVIONALI	12	MAREGGIATE

DATA:

periodi

dal 05\_01\_2017 al 07\_01\_2017

giorni

3 (tre)

NOTE: \_\_\_\_\_  
\_\_\_\_\_

(da compilare a cura del Mipaf)

Data acquisizione \_\_\_ / \_\_\_ / \_\_\_



Timbro e firma  
**IL DIRIGENTE**  
(Dr. Francesco COLUCCIA)

Prot. | | | | | | | | | |

19

Ministero delle politiche  
agricole e forestali  
S.I.A.N.

mod. B

REGIONE PUGLIA  
PROVINCIA BRINDISI

EVENTO Nevicate e gelate del 05-06-07 gen. 2017

Data

PRODUZIONE ORDINARIA DEL TERRITORIO DELIMITATO

COLTURE	ESTENSIONE (Ha)	QUANTITA'	VALORE <i>(importi in migliaia di Euro)</i>
ERBACEE DA GRANELLA (cereali, leguminose, oleaginose ecc.)	4.790	143.700	4.311.000
ERBACEE DA SEME (mais da seme, ortive da seme ecc.)			
ERBACEE INDUSTRIALI (tabacco, bietola da zucchero ecc.)			
ORAGGERE e Pascolo			
ORTIVE IN PIENO CAMPO	4.125	215.216.500	58.805.000
ORTIVE PROTETTE			
FLORICOLE IN PIENO CAMPO			
ARBOREE FRUTTICOLE	6.174	540.300	29.438.000
ARBOREE DA LEGNO			
aree ed incolti	2210		
ALTRE PRODUZIONI VEGETALI (PIANTINE ORTIVE)	1	10.000	80.000
	17.300		92.634.000
PRODUZIONI ZOOTECNICHE	N° CAPI		
BOVINI DA LATTE			
BOVINI DA CARNE			
OVINI			
OVICAPRINI			
VICOLI			
ALTRE PRODUZIONI ZOOTECNICHE (elicicoltura)	1	16.000.000	250.000
PRODUZIONI APISTICHE	N° ARNIE		250.000
TOTALE PRODUZIONE LORDA VENDIBILE AREA DELIMITATA			92.884.000

Firma e Firma

IL DIRIGENTE  
(Dr. Francesco COLECCIA)

*[Handwritten signature]*

Ministero delle politiche  
agricole e forestali  
S.I.A.N.

mod. C

REGIONE PUGLIAPROVINCIA BRINDISIEVENTO Nevicata e gelate del 05-06-07 gen. 2017

Data \_\_\_\_\_

Codici	Colture / Allevamenti danneggiati	PRODUZIONE ORDINARIA										(importi in migliaia di Euro)		Danno Riconosciuto MIPAF
		Superficie o N° capi	Produz. Unitaria	Produz. Totale	Prezzo unitario	Valore globale	Danno accertato		Danno produzione assicurata		Danno effettivo			
						%	Valore	%	Valore	%	Valore			
	Vigneto da tavola	100	320	32.000	50	1.600.000								
	Vite per uva da vino	2.170	120	260.400	40	10.416.000								
	Uliveto	3.070	40	122.800	40	4.912.000								
	Fruttiferi	834	150	125.100	100	12.510.000								
	Cereali	4.790	30	143.700	30	4.311.000								
	Ortaggi	1.055	300	316.500	50	15.825.000	50,00	7.912.500			7.912.500			
	Carciofeto	3.070	70.000	214.900.000	0,20	42.980.000	60,00	25.788.000			25.788.000			
	Foraggere													
	vivato	1	10.000	10.000	8	80.000	50,00	40.000			40.000			
	Tare incolti + Altre	2.210												
	Totale Coltivazioni	17.300		215.910.500,00										
	allevamento di elicottura	1		250.000			36,42	33.740.500			33.740.500			
	Totale apicoltura						100,00	250.000						
Totali											92.884.000	36,59	33.990.500	33.990.500

Timbro e Firma  
  
 IL DIRIGENTE  
 Dr. Francesco Colucciat

21



Mod. E - D 2017

Quadro D

Ministero delle Politiche  
Agricole e Forestali  
S. I. A. N.

REGIONE  
Puglia  
PROVINCIA  
Brindisi  
COMUNE

Mod D

Evento  
Gelate del 5-6-7 Gen. 2017  
data

**STIMA DEI DAMNI ALLE STRUTTURE AZIENDALI**

Produzione lorda vendibile ordinaria del territorio delimitato ( totale mod. B) : 92.884.000

COD	NATURA DANNO	QUANTITA'	Importo DANNO (€)	DESCRIZIONE DANNO	DANNO RICONOSCIUTO MIPAF
01	AI TERRENI NON RIPRISTINABILI				
02	AI TERRENI RIPRISTINABILI				
03	AI FABBRICATI E ALTRI MANUFATTI RURALI				
A)	Serre copertura in plastica	N°	400.000	rottura dei teli	
B)	tubazioni y irrigazione	N° di ml	200.000	rottura di tubazioni	
C)		N° di ml			
	totale voce 03:				
04	ALLE STRADE PODERALI E CANALI DI SCOLO AZIENDALI				
A)		ml			
B)		ml			
	totale voce 04		600.000		
05	ALLE PIANTAGIONI ARBOREE DA FRUTTO	ha			
06	ALLE SCORTE VIVE	n. capi	20.000	morte capi bovini e ovicaprini (piccoli)	
07	ALLE SCORTE MORTE	q.li	3 + 150		
<b>IMPORTO TOTALE</b>					
			620.000	INCIDENZA % DEL FABBISOGNO DI SPESA SULLA PLV ORDINARIA DEL TERRITORIO PER ESECUZIONE INTERVENTI:	1,00%

Timbro e firma

IL DIRIGENTE  
(Dr. Francesco COLUCCIA)

22

Ministero delle politiche agricole e forestali S.I.A.N.

REGIONE PUGLIA  
PROVINCIA BRINDISI  
EVENTO Nevicate e gelate del 05-06-07 gen. 2017

mod. F

COMUNI RICADENTI NEL TERRITORIO DELIMITATO

Data \_\_\_\_\_



PRODUZIONE



STRUTTURE AZIENDALI



STRUTTURE INTERAZIENDALI



OPERE DI BONIFICA

Provincia

BRINDISI

1  2  3  4

Brindisi  1  2  3  4

Mesagne  1  2  3  4

Carovigno  1  2  3  4

San Pietro V.co  1  2  3  4

Ceglie  1  2  3  4

Torre S. Susanna  1  2  3  4

\_\_\_\_\_  1  2  3  4

\_\_\_\_\_  1  2  3  4

\_\_\_\_\_  1  2  3  4

\_\_\_\_\_  1  2  3  4

\_\_\_\_\_  1  2  3  4

\_\_\_\_\_  1  2  3  4

\_\_\_\_\_  1  2  3  4

\_\_\_\_\_  1  2  3  4

\_\_\_\_\_  1  2  3  4

Indicare senza abbreviazioni la dizione del Comune, barrando una o più caselle in corrispondenza del tipo di danno subito

Timbro e firma

IL DIRIGENTE  
(Dr. Francesco COLUCCIA)

23

Ministero delle politiche  
agricole e forestali  
S.I.A.N.

EVENTO

REGIONE PUGLIA  
PROVINCIA BRINDISI  
Nevicate e gelate del 05-06-07 gen. 2017

mod. G

Data \_\_\_\_\_

Individuazione interventi legge n: 102/2004

danni	Tipologia di intervento
<input checked="" type="checkbox"/> Produzione	Art.5, comma 2: di cui alle lettere <input checked="" type="checkbox"/> a <input checked="" type="checkbox"/> b <input checked="" type="checkbox"/> c <input checked="" type="checkbox"/> d Lettera d - bis <input type="checkbox"/> Art. 5, comma 2 bis <input type="checkbox"/>
<input type="checkbox"/> Strutture aziendali	Art. 5, comma 2, lettera
<input type="checkbox"/> Strutture interaziendali	Art. 5 comma 3 di cui alla lettera <input type="checkbox"/>
<input type="checkbox"/> Opere di Bonifica	di cui alla lettera <input type="checkbox"/>

Timbro e firma

**IL DIRIGENTE**  
*(Dr. Francesco COLUCCIA)*

Elaborazioni Statistiche - gennaio 2017 1° decade  
 Grandezza = TEMPERATURA 2 M MIN (Dato giornaliero) °C  
 IERRE-SANTO 2 M MIN GIORNALIERO

DATA	TEMPERATURA GIORNALIERO	DIFFERENZA GIORNALIERA	TEMPERATURA GIORNALIERA PRECEDENTE	TEMPERATURA GIORNALIERA SUCCESSIVA
01 gen 2017	5,2	0,5	-1,6	-4,7
02 gen 2017	4,8	0,9	-2,5	-5,9
03 gen 2017	7,3	1,6	-1,2	-3,7
04 gen 2017	5,5	2	2,8	-1,1
05 gen 2017	5	1,9	0,9	-2,3
06 gen 2017	0,1	-1,4	0	-1,6
07 gen 2017	--	-1,7	-2,3	-3,9
08 gen 2017	1,2	-1,5	-0,7	-1,1
09 gen 2017	1,1	-0,6	-0,1	-0,6
10 gen 2017	-1,8	-3,4	-2,1	-3,4

Elaborazioni Statistiche - gennaio 2017 1° decade - confronto con gli anni 2012-2016  
 Grandezza = TEMPERATURA 2 M MIN (Dato giornaliero) °C  
 Elaborazione: MIN DECADE

COMUNE	2017	2012	2013	2014	2015	2016
IERRE-SANTO	-1,8	3,5	1,3	7,2	4,6	4,9
BR30 FASANO	-3,4	-0,3	-1,5	4,8	1,9	1,6
P32 BRINDISI	-2,5	-1,8	-3	3,3	0,5	0,2
IERRE-SANTO	-5,9	-5,2	-5,2	1,3	-2,1	-2,6



25



REGIONE PUGLIA  
 Dipartimento Agricoltura, Pesca e Silvicultura



Elaborazioni Statistiche - gennaio 2017 1° decade  
 Grandezza = TEMPERATURA 2 M MAX (Dato giornaliero) °C  
 Elaborazione: MAX GIORNALIERO

Comune	01 gen 2017	02 gen 2017	03 gen 2017	04 gen 2017	05 gen 2017	06 gen 2017	07 gen 2017	08 gen 2017	09 gen 2017	10 gen 2017
	13,1	13,4	13,4	13,4	13,4	14,4	15,8			
	12,6	13,5	14,3	15,3	16,3					
	14,9	14,3	11,4	10,9	11,7					
	11,3	11,4	9	9,1	8,7					
	10,4	4,4	5,6	4,6						
	5,1	0,8	1,4	2						
	-	3	2,9	3,9						
	3,3	5,4	4,3	5,3						
	5,3	2,3	2,6	4,5						

Elaborazioni Statistiche - gennaio 2017 1° decade - confronto con gli anni 2012-2016  
 Grandezza = TEMPERATURA 2 M MAX (Dato giornaliero) °C  
 Elaborazione: MAX DECADALE

Comune	2012	2013	2014	2015	2016	2017
BR30 FASANO	14,9	20,7	16,9	17,9	15,8	17,9
I21 CAROVIGLIANO	14,3	19,2	15,5	16,3	14,5	16
PU32 BRINDISI	15,3	19,7	16,4	17,5	15,9	16,2
DRRE SANTA SABA	16,3	19,7	18,1	17,4	16,2	15,7



Elaborazioni Statistiche - gennaio 2017 1° decade  
 Grandezza = TEMPERATURA 2 M MEDIA (Dato giornaliero) °C  
 Elaborazione: MEDIA GIORNALIERO

Comune	01 gen 2017	02 gen 2017	03 gen 2017	04 gen 2017	05 gen 2017	06 gen 2017	07 gen 2017	08 gen 2017	09 gen 2017	10 gen 2017
BARI	8,1	5,5	4,3	2,7	2	2,5	1,6	-1,2	0,6	2
BASILENTINA	8,5	5,5	3,7	2	2	2,5	1,6	-1,2	0,6	2
BENTONABATE	11	8,3	8	7	7	7,4	7,4	7,4	7,4	7,4
BISCEGLIE	8,6	7,2	7,4	6,2	6,2	6,2	6,2	6,2	6,2	6,2
BOTRIFANO	7,4	4,9	5,4	3,6	3,6	3,6	3,6	3,6	3,6	3,6
BRIANCONI	2,5	2	2,3	1,6	1,6	1,6	1,6	1,6	1,6	1,6
BURANO	--	-0,7	-0,4	-1,2	-1,2	-1,2	-1,2	-1,2	-1,2	-1,2
CAPOVINO	2,3	0,6	1,3	0,6	0,6	0,6	0,6	0,6	0,6	0,6
CASALE	3,2	2,1	2,5	2	2	2	2	2	2	2
CASANOVA	0,5	-0,6	-0,3	-0,4	-0,4	-0,4	-0,4	-0,4	-0,4	-0,4

Elaborazioni Statistiche - gennaio 2017 1° decade - confronto con gli anni: 2012-2016  
 Grandezza = TEMPERATURA 2 M MEDIA (Dato giornaliero) °C  
 Elaborazione: MEDIA DECADALE

Comune	2012	2013	2014	2015	2016	2017
BARI	5,8	12,5	8,7	11,8	10	10,4
BASILENTINA	3,5	10,6	6,8	10,6	8,6	8,8
BENTONABATE	3,4	11,2	7,2	10,3	8,5	9
BISCEGLIE	2,4	10,7	5,4	9,6	7,7	7,5



Elaborazioni Statistiche - gennaio 2017 1° decade  
 Grandezza = PRECIPITAZIONE TOTALE (Dato giornaliero) mm  
 Elaborazione: TOTALE GIORNALIERO

Comune	01 gen 2017	02 gen 2017	03 gen 2017	04 gen 2017	05 gen 2017	06 gen 2017	07 gen 2017	08 gen 2017	09 gen 2017	10 gen 2017
01 gen 2017	0	0,2	0	0	0,2	0	0	0	0	0
02 gen 2017	0	0	0	0	0	0	0	0	0	0
03 gen 2017	0,6	0,2	1,8	0	0	0	0	0	0	0
04 gen 2017	0	0,2	0	0	0	0	0	0	0	0
05 gen 2017	12,2	14,4	14,7	10	10	10	10	10	10	10
06 gen 2017	0	0,6	2,6	3,8	3,8	3,8	3,8	3,8	3,8	3,8
07 gen 2017	0	0,2	0,4	3,8	2	2	2	2	2	2
08 gen 2017	0	0	0	0	0,8	0,8	0,8	0,8	0,8	0,8
09 gen 2017	0	0	0	0	0,2	0,2	0,2	0,2	0,2	0,2
10 gen 2017	0	0	0	0	0,2	0,2	0,2	0,2	0,2	0,2

Elaborazioni Statistiche - gennaio 2017 1° decade - confronto con gli anni 2012-2016  
 Grandezza = PRECIPITAZIONE TOTALE (Dato giornaliero) mm  
 Elaborazione: TOTALE DECADELE

Comune	2012	2013	2014	2015	2016	2017
BR30 FASANO	12,8	16,2	7,8	9,8	11,8	29,9
J21 CAROVIGI	15,8	13	15,6	15,6	1,4	26,1
P32 BRINDISI	19,5	11,8	11,2	14,6	4,6	22,9
PRRE SANTAPESCA	22	17	10,4	17,6	2,6	25,7



28

# AGRICOLTURA Informazione



Settimanale di divulgazione e di assistenza tecnica in agricoltura a cura del Consorzio di Difesa e di Valorizzazione delle Produzioni Agricole dell'Ambiente e del Territorio Rurale della Provincia di Brindisi.

Direttore responsabile  
Legittimo Antonio

Spedizione in a.p. art. 2 comma 20/c  
legge 662/96 Filiale di Brindisi

## REPORT METEOROLOGICO CONDIFESA BRINDISI

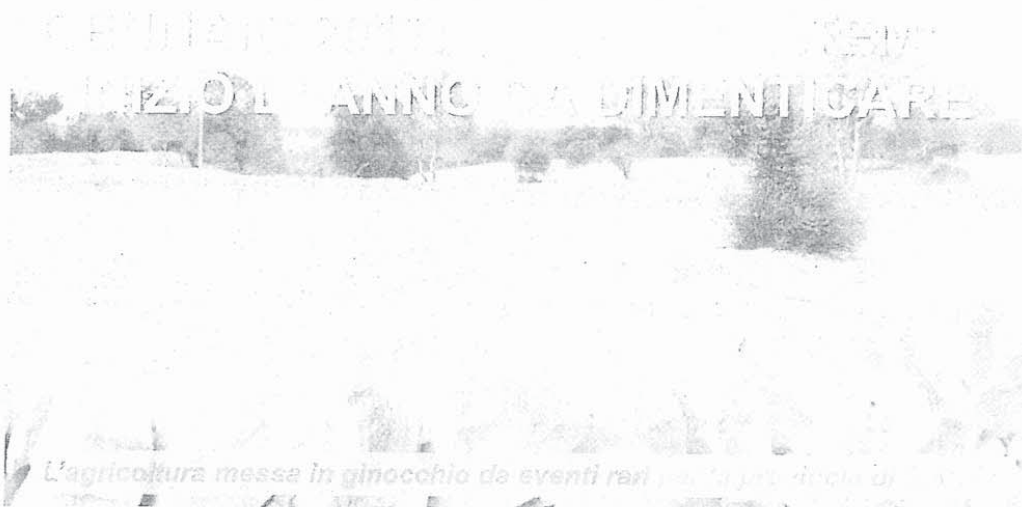

Il  
nizio di anno all'insegna del maltempo su gran parte dell'Italia, soprattutto al centro e al sud, con danni ingenti a strutture, allevamenti e all'agricoltura in genere. Anche in provincia di Brindisi il bilancio è stato negativo.

La Puglia è stata investita in pieno, soprattutto nella giornata di sabato 7 gennaio quando le temperature, dappertutto, sono scese sotto lo zero. Nel brindisino è accaduto qualcosa di inaspettato: ad avere la peggio, nella prima ondata di maltempo del 2017, sono stati in particolare i comuni della parte salentina della provincia, compreso il capoluogo, salvi invece i comuni di Ostuni e Fasano (escluso le aree collinari) notoriamente spesso imbiancati dalle quasi annuali nevicate che si registrano tra fine dicembre e gennaio.

L'ondata di aria gelida proveniente dai Balcani ha creato un abbassamento termico davvero eccezionale per le zone meridionali della Puglia soprattutto per le intense nevicate che in poche ore hanno bloccato la circolazione stradale, causando disagi di vario genere in molti comuni, e danni che hanno interessato soprattutto l'agricoltura. Si parla di danni per oltre 110mln di euro per l'agricoltura pugliese che adesso dovrà far fronte a questa grave situazione con aiuti che, si spera, giungeranno anche dal *Fondo di Solidarietà Nazionale*, grazie al riconoscimento dello stato di calamità del Governo, invocato dalle Organizzazioni di categoria attraverso la Regione Puglia.

ANNO	PRECIPITAZIONE (mm)	TEMPERATURA (°C)
2000	17,0	27,0
2001	155,0	109,0
2002	21,0	53,0
2003	138,0	105,0
2004	67,2	67,2
2005	62,0	53,8
2006	10,4	14,2
2007	19,8	10,6
2008	41,8	42,4
2009	180,3	177,0
2010	56,6	56,4
2011	30,7	60,2
2012	56,5	49,7
2013	102,0	119,7
2014	40,0	57,0
2015	120,3	68,4
2016	49,3	33,8
2017	84,0	92,0
Media 2000 - 2017	69,6	66,5
Media 1923 - 2016	71,9	69,2

Precipitazioni in mm di gennaio registrate in alcune località della provincia di Brindisi - Fonte dati : Istituto idrografico e Mareografico di Bari e ASSOCODIPU





Lasciando ai vari livelli istituzionali i compiti per gli interventi a favore delle aziende colpite dal maltempo, vediamo dal punto di vista meteorologico quali sono stati gli elementi che hanno contrassegnato il mese di gennaio 2017 iniziando dalle precipitazioni.

Le piogge, come riportiamo nella tabella sottostante, sono state abbondanti tra gli 80 e i 90mm, intensità che si discostano parecchio, quasi del doppio, da quelle registrate nello scorso anno nelle stesse località prese a campione in provincia di Brindisi.

significative nel 1923 (177mm), 1924 (198mm), 1933 (161mm), 1957 (205mm) e 1996 (220mm), mentre a San Pietro Vernotico i 90mm sono stati superati nello stesso periodo (1923-2003) ben 25 volte: nel 1951 (238mm), nel 1930 (156mm), 1955 (208mm) e 1972 (160mm). Più recentemente, tra il 2004 e il 2016, le precipitazioni nel mese di gennaio hanno avuto un decorso in termini di quantità sempre al disotto degli 80mm salvo che nel 2009 (a Fasano 180mm e San Pietro Vernotico 177mm), nel 2013 (a Fasano 102mm e San Pietro Vernotico 119,7mm), nel 2015 solo a Fasano con 120,3mm.

Riguardo alla media delle precipitazioni negli 80anni tra il 1923 e 2003 e tra il 2004 e il 2016, risulta di 71,2mm a Fasano e 68,2mm a San Pietro Vernotico ossia inferiore comunque alle piogge cadute nel mese di gennaio 2017. Inoltre, su 93anni di rilevazioni è altrettanto importante evidenziare che in provincia di Brindisi per ben 61anni le quantità di pioggia nel mese di gennaio sono rimaste comunque al disotto di 80mm.

Diversa invece è la situazione termica verificata

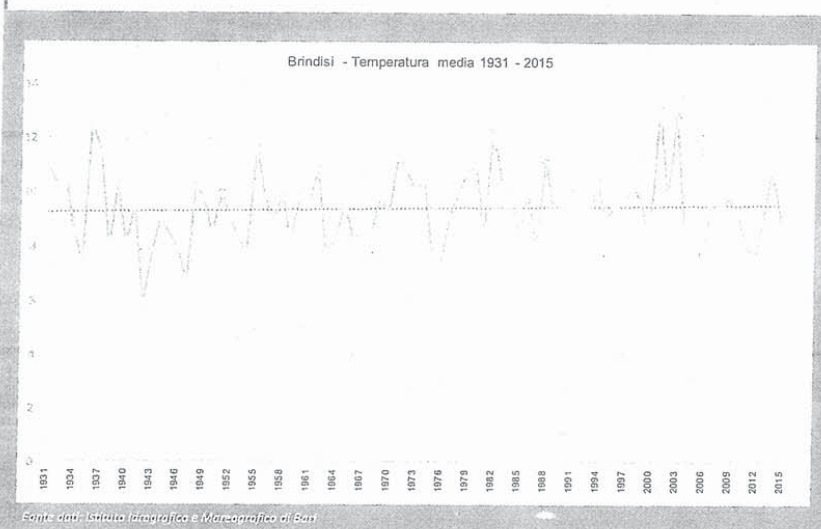

Fonte: dati Istituto Idrografico e Mareografico di San

Per dare un valore di paragone, le intensità di precipitazione di gennaio 2017 non sono state eccezionali, ma sicuramente poco frequenti. Dall'esame dei dati delle precipitazioni storiche di alcune località esaminate (Fasano e San Pietro Vernotico), risulta che intensità di piogge mensili tra gli 80 e 90mm. in 80anni, tra il 1923 e il 2003 (dati Istituto Idrografico e Mareografico), sono state registrate a Fasano quattro volte negli anni '60 (1960, 1961, 1963 e 1966), e quattro volte anche a San Pietro Vernotico: nel 1942, 1960, 1985 e 1988. Ma non sono mancate, nel tempo, precipitazioni mensili molto più intense. A Fasano sono stati superati i 90mm di pioggia ben 24 volte con punte

casati nella prima decade del mese. L'ondata di maltempo Russo-Artica ha determinato un abbattimento delle minime e delle massime, per circa sei giorni, facendo segnare ai termometri temperature tra - 3°C e 2°C. Aria gelida amplificata dai venti di tramontana e grecale che hanno soffiato sulle coste adriatiche brindisine raggiungendo mediamente 47 Km/h tra il 6 e il 7 di gennaio, attenuandosi, anche se di poco, il sabato e la domenica successivi.

Fenomeni così intensi di freddo gelido e soprattutto così duraturi, con temperature oscillanti intorno allo zero, per la provincia di Brindisi rappresentano eventi rari se non straordinari. Dalle rilevazioni meteorologiche a disposizione emerge che la frequenza di tali episodi nel secolo scorso sono stati molto sporadici e limitati a singole giornate o al massimo a due giorni.

Eventi termici riconducibili per intensità a quelli del 2017 sono stati registrati nel mese di gennaio degli anni passati in alcuni comuni della provincia: a Fasano, nel 1962 (- 5°C) e nel 1963 (- 6,5°C); a Ostuni, nel 1962 (- 1,5°C), nel 1963 (- 4,5°C), nel 1968 (- 5,2°C) e nel 1979 (- 5,6°C); a Brindisi, nel 1942 (- 2°C), nel 1947 (- 3°C), nel 1954 (- 2,1°C) e nel 1973 (- 2,3°C). Il perdurare di temperature bassissime per diversi giorni hanno naturalmente condizionato negativamente anche la media mensile, e anche su questo punto occorre fare qualche utile riferimento di carattere climatico.

Giorno	Pioggia	Massima	Minima
01/01/17	5,2	0,5	-1,6
02/01/17	4,8	0,9	-2,5
03/01/17	7,3	1,6	-1,2
04/01/17	5,5	2,0	2,8
05/01/17	5,0	1,9	0,9
06/01/17	0,1	-1,4	0
07/01/17	-1,2	-1,7	-2,3
08/01/17	1,2	-1,5	-0,7
09/01/17	1,1	-0,6	-0,1
10/01/17	-1,8	-3,4	-2,1

Temperatura media in °C registrata in alcune località della provincia di Brindisi nella 1ª decade di gennaio 2017 - Fonte dati: ASSOCODIPU



Confedesa Brindisi

UFFICIO METEOROLOGICO - Gennaio 2017

Nelle località prese in considerazione, a nord e a sud della provincia, la temperatura media rilevata è stata di 7,2°C a Fasano, di 6,7°C a San Pietro Vernotico, di 5,8°C a Carovigno e di 5,4°C a Brindisi.

Per comprendere se questi valori siano stati influenzati dall'ondata di gelo di inizio gennaio è necessario raffrontarli con la media climatica disponibile e in questo caso lo facciamo con le località già prese in considerazione per le piogge, ossia, Fasano, San Pietro Vernotico e Brindisi.

Facendo riferimento ad un periodo di 56anni per Fasano e di 80anni per gli altri due comuni, la media climatica di gennaio è di 9,8°C per Fasano, di 9,1°C per San Pietro Vernotico e di 9,0°C per Brindisi. E' evidente lo scostamento tra media climatica e quella di gennaio 2017, più precisamente: - 2,3°C a Fasano, - 2,4°C a San Pietro Vernotico è ancora più marcato a Brindisi con - 3,8°C.

Al fine di rendere più chiara la situazione meteorologica verificatasi, portiamo ulteriori riflessioni di ordine climatico. Fermo il dato che c'è stata una differenza abbastanza evidente fra le medie climatiche e quelle mensili, esaminiamo le ricorrenze dei valori che hanno segnato queste località nel corso degli anni passati.

Ricercando nelle serie storiche valori al disotto di 8°C di temperatura media, emerge che gennaio è stato in maniera più ricorrente freddo a Fasano (per 7anni) nei primi anni '60, in particolare il 1963 con 3,3°C (le rilevazioni iniziano per questo comune nel 1959); a San Pietro Vernotico



nel 1935 con 5,2°C e poi nei primi anni '40 (complessivamente 13anni) e a Brindisi in vari anni tra il 1935 e il 1947 (nel 1942 la media è stata di 5,9°C, la più vicina al 2017) e successivamente nel 1976.

Più recentemente, negli ultimi 16anni, tra il 2000 e il 2015, la temperatura media si è mantenuta quasi sempre tra i 9°C e 12°C con valori sotto 8°C a Fasano nel 2000 e 2006, a San Pietro Vernotico nel 2006 e 2010 e a Brindisi soltanto nel 2013.

In conclusione l'evento atmosferico registrato nel 2017, alla luce di quanto esaminato, si può considerare abbastanza raro soprattutto per il comune capoluogo e aree limitrofe la cui temperatura media così bassa non risulta essere mai stata registrata prima nelle serie meteorologiche storiche disponibili. Al contrario a Fasano e San Pietro Vernotico medie termiche uguali o comunque simili a quella del 2017, sono riscontrabili più volte negli anni passati, in particolare nel secolo scorso. Tali ricorrenze termiche di freddo intenso registrate moltissimi anni addietro pongono l'accento sulla certezza dei cambiamenti climatici anche alle nostre latitudini, le cui conseguenze sono molteplici principalmente in agricoltura, con notevoli anticipi fenologici e produttivi, ma anche con nuove e spesso incontrollabili manifestazioni parassitarie anche aliene.

Periodo	Fasano	San Pietro Vernotico	Brindisi
2000	7,0	8,0	8,0
2001	12,4	11,8	13,3
2002	9,0	9,8	9,8
2003	9,8	12,9	12,9
2004	10,3	8,7	8,7
2005	10,6	8,3	8,3
2006	7,6	7,6	7,6
2007	11,0	10,2	9,7
2008	10,2	9,9	9,5
2009	9,3	9,8	9,7
2010	9,3	7,6	9,2
2011	9,0	9,2	8,2
2012	8,8	8,6	7,6
2013	10,0	9,8	9,0
2014	11,8	9,4	10,9
2015	10,1	9,5	9,0
2016	10,6	10,1	9,5
Media	9,8	9,5	9,5
1959/99	9,1		
1935/99		9,2	9,4
Media	9,5	9,3	9,4
2017	7,2	6,7	5,4
Differenza	2,3	2,6	4,0

Temperatura media in °C di gennaio registrata tra il 1935 e il 2017 in alcune località della provincia di Brindisi - Fonte dati: Istituto idrografico e Mareografico di Bari e ASSOCODIPU





**REGIONE  
PUGLIA**

Regione Puglia  
Sezione Coordinamento dei Servizi Territoriali  
UO - Ufficio Provinciale Agricoltura - Lecce

AOO 180/PROT  
02/03/2017 - 0010985  
PUBB. Uscita - Reg. 1770 - Tribunale Civile

DIPARTIMENTO AGRICOLTURA, SVILUPPO  
RURALE E TUTELA AMBIENTALE  
SEZIONE COORDINAMENTO DEI SERVIZI  
TERRITORIALI  
SERVIZIO PROVINCIALE AGRICOLTURA - LECCE

Trasmissione a mezzo fax e  
posta elettronica ai sensi  
dell'art.47 del D. Lgs n. 82/2005



REGIONE PUGLIA

Prot. AOO 180/02-03-17 n. 11137

Destinatario:  
Regione Puglia  
Sezione Coordinamento dei Servizi Territoriali  
Avversità Atmosferiche  
70121 - BARI

OGGETTO: Relazione per danni derivanti da avversità atmosferiche, D. Lgs. 102/04 e L. R. n.24/90 accertamento danni.

Evento: eccesso di neve con gelate dal 06 al 10/01/2017.

Comuni di Alliste, Arnesano, Carmiano, Carpignano Salentino, Castrignano dei Greci, Cavallino, Copertino, Galatina, Galatone, Giuggianello, Guagnano, Lecce, Lequile, Leverano, Martano, Matino, Minervino di Lecce, Muro Leccese, Nardò, Racale, Salice Salentino, San Pietro in Lama, Sanarica, Taviano, Trepuzzi, Ugento, Veglie.

In riscontro Vs. nota del 11.01.17 prot.n.180/n.1080, acquisita agli atti in data 12.01.17 con prot. n.1197, si trasmette, in allegato alla presente per gli adempimenti di competenza, la relazione tecnica, cartografia, fotografie e allegati ( A-B-C-F-G ) inerente i danni dalla avversità di cui all'oggetto.

Il Responsabile della P.O.

Per. Agr. Vito Valente

Il Dirigente del Servizio ad interim

Dott. Francesco Coluccia

[www.regione.puglia.it](http://www.regione.puglia.it)

Sezione Alimentazione Servizio Provinciale Agricoltura LECCE  
Viale Aldo Moro s.n. - 73100 LECCE Tel. 0832/373526  
mail :v.valente@regione.puglia.it - pec: upa.lecce@pec.rupar.puglia.it

32



REGIONE  
PUGLIA

DIPARTIMENTO AGRICOLTURA, SVILUPPO  
RURALE E TUTELA AMBIENTALE  
SEZIONE COORDINAMENTO DEI SERVIZI  
TERRITORIALI  
SERVIZIO PROVINCIALE AGRICOLTURA - LECCE

#### RELAZIONE TECNICA

##### NATURA DELLE AVVERSITA'

Nei giorni dal 6 al 10 gennaio c.a. un'abbondante nevicata, con venti gelidi provenienti da nord, ha colpito l'intero territorio della provincia di Lecce, provocando numerosi danni alle colture e strutture serricole in atto.

Tale evento è confermato dai dati registrati dalle stazioni meteo del Consorzio di Difesa delle produzioni intensive della provincia di Lecce, ubicate nei comuni di Lecce, Leverano, Nardò, Racale e Nociglia che riportano l'eccezionalità degli eventi.

In effetti, dai dati meteo si evidenzia che nel periodo compreso dal 6 al 10 gennaio c.a. le temperature notturne hanno raggiunto in alcuni giorni i meno 7°, con precipitazioni nevose registrate anche a livello del mare.

Tali fenomeni atmosferici hanno provocato il congelamento dei prodotti, con conseguente necrosi dei tessuti delle piante, rendendo non più commerciabile il raccolto delle coltivazioni orticole (cicoria, finocchi, rape, scarole, carciofi, patata primaticcia ecc.) e danni sono stati riscontrati anche sugli agrumi e fruttiferi.

Le strutture serricole sono state interessate da danni quali la flessione degli archi portanti, la lacerazione dei teli e in alcuni casi anche degli impianti di irrigazione.

Inoltre, la mancanza di energia elettrica in alcune zone per diverse ore e l'assenza di giacenza di carburante agricolo, insieme alle basse temperature, hanno determinato anche danni notevoli alle colture ortofloro in serra.

Nei giorni successivi all'evento, a seguito di segnalazioni pervenute al Servizio Provinciale Agricoltura di Lecce, sono stati effettuati accertamenti tecnici nei comuni di Alliste, Arnesano, Carmiano, Carpignano Salentino, Cavallino, Copertino, Galatina, Galatone, Guagnano, Lecce, Lequile, Leverano, Martano, Matino, Muro Leccese, Nardo', Racale, San Pietro in Lama, Salice Salentino, Sanarica, Taviano, Trepuzzi, Ugento e Veglie. Le zone maggiormente colpite dalle nevicate con gelo, onde rilevare la sussistenza delle condizioni necessarie per avanzare la proposta di emanazione del decreto di delimitazione.

I tecnici preposti ai controlli hanno riscontrato danni alle coltivazioni in atto superiori al 30% della PLV, mentre per le strutture serricole la stima dei danni è inferiore al 30%.

Sono pervenute, inoltre anche segnalazioni di danni da parte di comuni di Alessano, Giurdignano, Melissano, Palmariggi, Parabita, Sannicola, San Donato di Lecce, Seclì, Tricase e Vernole la cui percentuale del danno stimato è stata inferiore al 30% della PLV pertanto esclusi dalla delimitazione danni da avversità atmosferiche.

[www.regione.puglia.it](http://www.regione.puglia.it)

Sezione Alimentazione Servizio Provinciale Agricoltura LECCE  
Viale Aldo Moro s.n. - 73100 LECCE Tel. 0832/373526  
mail :v.valente@regione.puglia.it - pec: upa.lecce@pec.rupar.puglia.it

83



**REGIONE  
PUGLIA**

DIPARTIMENTO AGRICOLTURA, SVILUPPO  
RURALE E TUTELA AMBIENTALE  
SEZIONE COORDINAMENTO DEI SERVIZI  
TERRITORIALI  
SERVIZIO PROVINCIALE AGRICOLTURA - LECCE

DELIMITAZIONE TERRITORIALE DELLE ZONE COLPITE

**Comune di Alliste** : fogli catastali dal fgl.1 al fgl.25, con esclusione dei fgl. 1-2-17;  
**coltivazioni danneggiate** : patata primaticcia, agrumi, ortofloro protette e ortaggi in pieno campo, con un danno stimato pari al 37% circa.

**Comune di Arnesano** : il fgl. 4;  
**coltivazioni danneggiate** : ortive in pieno campo, con un danno stimato pari al 34% circa.

**Comune di Carmiano** : fgl.1-2-4-6-7-10-12-13-16-17-18-20-22 e 23 ;  
**coltivazioni danneggiate** : ortive in pieno campo, ortofloro protette, agrumi e fruttiferi, con un danno stimato pari al 34% circa.

**Comune di Carpignano Salentino** : fgl.17-18-21-22-27-32-35-36 ;  
**coltivazioni danneggiate** : ortive in pieno campo, agrumi e fruttiferi, con un danno stimato al 32% circa.

**Comune di Castrignano dei Greci** : fgl.3-4-11-12 ;  
**coltivazioni danneggiate** : ortive da pieno campo e ortofloro protette, con un danno stimato pari al 31% circa.

**Comune di Cavallino**: fgl.14-15-21-22 e fgl.6 limitatamente alle part.lle1389-1392-1393-1634-1728-1739-1740 salvo eventuali altri frazionamenti;  
**coltivazioni danneggiate** : ortive in pieno campo, agrumi e fruttiferi e vivaio di piante ornamentali, con un danno stimato pari al 43% circa.

**Comune di Copertino**: fgl. 31-al fgl.36 dal fgl.38-al fgl. 40 dsl fgl.46 al fgl.49 dal fgl.51-al fgl. 54 dal fgl. 57 al fgl. 63 e fgl. 17 limitatamente alle part.lle 325-482-484 salvo eventuali frazionamenti.  
**coltivazioni danneggiate** ; ortofloro protette, piante ornamentali in piena aria, vivaismo in serra, agrumeto e frutteto, ortive in pieno campo e carciofeto, con un danno stimato pari al 35% circa.

**Comune di Galatina** : fgl.26-35-36-40-43-47-55-87-88-89-91-92-93;  
**coltivazioni danneggiate**: ortiva in pieno campo, ortofloro protette, agrumeto e carciofeto, con un danno stimato pari a 36% circa.

**Comune di Galatone** : fgl.3-5-6-7-8-18-19-20-27-28-33-34-35- e 42;  
**Coltivazioni danneggiate** : ortaggi in pieno campo, ortofloro protette, agrumeto e carciofeto con un danno stimato pari al 31% circa.

**Comune di Giuggianello** : fgl.8-11-12;  
**Coltivazioni danneggiate** : ortaggi in pieno campo e agrumeto, con una percentuale di danno stimato pari al 33% circa.

[www.regione.puglia.it](http://www.regione.puglia.it)

Sezione Alimentazione Servizio Provinciale Agricoltura LECCE  
Viale Aldo Moro s.n. - 73100 LECCE Tel. 0832/373526  
mail :v.valente@regione.puglia.it - pec: upa.lecce@pec.rupar.puglia.it

3/1



**REGIONE  
PUGLIA**

DIPARTIMENTO AGRICOLTURA, SVILUPPO  
RURALE E TUTELA AMBIENTALE  
SEZIONE COORDINAMENTO DEI SERVIZI  
TERRITORIALI  
SERVIZIO PROVINCIALE AGRICOLTURA - LECCE

Comune di Guagnano : fgl.3-4-9-10-11 e fgl.16 limitatamente alle par.1le 433 e 429 salvo eventuali frazionamenti;

coltivazioni danneggiate : ortive in pieno campo, ortofloro in serra, con un danno stimato pari al 64% circa.

Comune di Lecce: fgl.56-65-66-67-68-82;

coltivazioni danneggiate : ortive in pieno campo, agrumeto e funghicoltura, con un danno stimato al 34% circa.

Comune di Lequile ; fgl.4-10-21-30;

coltivazioni danneggiate : ortive in pieno campo, funghicoltura e ortofloro in serra, con un danno stimato al 33% circa.

Comune di Leverano : fgl.6-8-9 dal fgl.16 al fgl. 29 dal fgl.35 al fgl. 44 e fgl. 11 limitatamente solo alla part. 154 e fgl. 14 limitatamente alla particella 202 sal eventuali frazionamenti;

coltivazioni danneggiate: ortive in pieno campo, ortofloro in serra, agrumi e fruttiferi e vivaismo, con un danno stimato pari al 51% circa.

Comune di Martano : fgl.2-6-7;

coltivazioni danneggiate: ortive in pieno campo, agrumi e fruttiferi, ortofloro in serra, con un danno stimato al 35% circa.

Comune di Matino: fgl dal 1 al fgl.30, eccezion fatta per il fgl.3 -13 -14 -18 e fgl. 24 ;

coltivazioni danneggiate: ortive in pieno campo, patata primaticcia, ortofloro in serra e agrumi, con un danno stimato del 34% circa.

Comune di Minervino di Lecce : fgl.1-6-7;

Coltivazioni danneggiate: ortive in pieno campo, con un danno stimato pari al 35% circa.

Muro Leccese: fgl.7-8-9-16-17-19;

coltivazioni danneggiate :ortive da pieno campo, agrumi e fruttiferi, ortofloro in serra, con un danno stimato pari al 33% circa.

Comune di Nardo': fgl.4-15-18-24-25-28-29-30 dal fgl. al fgl. 35 dal fgl. 37 al fgl. 39 dal fgl.46 al fgl. 54 dal fgl. 58 al fgl. 62 dal fgl. 68 al fgl. 75 dal fgl. 81 al fgl. 85 dal fgl. 94 al fgl. 97; fgl.91 limitatamente alle part.le 710-711-712-713-714-715-717-252-85-86-187 e fgl.66 limitatamente alle part.le 76-150-155-109-139 salo eventuali altri frazionamenti;

coltivazioni danneggiate: ortive da pieno campo, cacio feto, agrumi e fruttiferi, ortofloro in serra e vivaismo, con un danno stimato pari al 52% circa.

Comune di San Pietro in Lama: fgl.3-4-6-8-10-11;

coltivazioni danneggiate: ortive in pieno campo e ortofloro in serra con un danno stimato pari al 38% circa.

[www.regione.puglia.it](http://www.regione.puglia.it)

Sezione Alimentazione Servizio Provinciale Agricoltura LECCE  
Viale Aldo Moro s.n. - 73100 LECCE Tel. 0832/373526  
mail :v.valente@regione.puglia.it - pec: upa.lecce@pec.rupar.puglia.it



**REGIONE  
PUGLIA**

DIPARTIMENTO AGRICOLTURA, SVILUPPO  
RURALE E TUTELA AMBIENTALE  
SEZIONE COORDINAMENTO DEI SERVIZI  
TERRITORIALI  
SERVIZIO PROVINCIALE AGRICOLTURA - LECCE

Comune di Racale: dal fgl. 1 al fgl. 27 eccezion fatta per i fgl. 12-16-17-22 ;  
coltivazioni danneggiate: patata primaticcia , agrumi, ortofloro in serra, ortive in pieno campo con un danno stimato del 34% circa.

Comune di Salice Salentino: fgl.19-29-30-31-38-39-44-45-48;  
coltivazioni danneggiate: agrumi e fruttiferi, ortofloro in pieno campo, ornamentali in serra e carciofeto, con un danno stimato dal 44% circa.

Comune di Sanarica : fgl.3-4-5;  
coltivazioni danneggiate : ortive in pieno campo e vivaio di piante ornamentali, con un danno stimato pari al 36% circa.

Comune di Taviano : dal fgl.1 al fgl. 25 eccezion fatta per i fgl. 13-16-22-23-24;  
coltivazioni danneggiate: patata primaticcia, agrumi, ortofloro in serra e in pieno campo, con un danno stimato pari al 33% circa.

Comune di Trepuzzi: fgl. 33;  
coltivazioni danneggiate : ortive in serra e in pieno campo, con un danno stimato pari al 32% circa.

Comune di Ugento : dal fg.56 al fgl. 58 dal fgl. 70 al fgl. 71 dal fgl. 73 al fgl. 76 dal fgl. 85 al fgl. 86 dal fgl. 97 al fgl. 98 dal fgl. 102 al fgl. 104 e fgl. 106;  
coltivazioni danneggiate: ortive in pieno campo, agrumi, patata primaticcia e ortofloro in serra;

Comune di Veglie ; fgl.4-6-16-18-27, fgl.24 limitatamente alle part.ile 661-674-1470, fgl.47 limitatamente alle part.ile 78-459-446 salvo eventuali frazionamenti;  
coltivazioni danneggiate: orticole in serra e in pieno campo, floricole in serra e agrumi, con un danno stimato pari al 32% circa.

#### FASE VEGETATIVA IN CUI SI TROVAVANO LE COLTIVAZIONI

*Ortive autunno vernine e agrumi in fase di raccolta, patata primaticcia emergenza germogli.*

#### TIPOLOGIA DEI DANNI

#### DANNI ALLE PRODUZIONI:

La maggior parte degli ortaggi in pieno campo e gli agrumi, il prodotto risulta gravemente compromesso e quindi difficilmente commerciabile.

#### CARATTERISTICHE DEL REGIME FONDARIO

Ad eccezione di un numero esiguo di grandi e medie aziende ad indirizzo colturale intensivo o semi intensivo, la maggior parte del territorio colpito risulta frazionato in piccole aziende condotte in economia da proprietari o affittuari e coltivatori diretti.

[www.regione.puglia.it](http://www.regione.puglia.it)

Sezione Alimentazione Servizio Provinciale Agricoltura LECCE  
Viale Aldo Moro s.n. - 73100 LECCE Tel. 0832/373526  
mail :v.valente@regione.puglia.it - pec: [upa.lecce@pec.rupar.puglia.it](mailto:upa.lecce@pec.rupar.puglia.it)



**REGIONE  
PUGLIA**

DIPARTIMENTO AGRICOLTURA, SVILUPPO  
RURALE E TUTELA AMBIENTALE  
SEZIONE COORDINAMENTO DEI SERVIZI  
TERRITORIALI  
SERVIZIO PROVINCIALE AGRICOLTURA - LECCE

RAPPORTI CONTRATTUALI PREDOMINANTI NELLA ZONA E SISTEMI DI CONDUZIONE DELLE  
IMPRESE

I sistemi di conduzione più diffusi nella zona sono la conduzione diretta del coltivatore su terreni di proprietà o in affitto, ed in misura minore la proprietà capitalistica.

COLTIVAZIONI DANNEGGIATE

Le coltivazioni maggiormente danneggiate sono risultate le ortofloro in piena aria ma anche quelle protette, insieme agli agrumi il cui frutto risulta completamente privo di succo e rinsecchito. Per i prodotti perduti non vi è alcuna possibilità di ripresa.

STRUTTURE DANNEGGIATE

Sono stati accertati anche danni anche alle strutture serricole, con flessione parziale o totale degli archi, delle coperture in pvc o ondulina, reti ombreggianti con annesso impianto di irrigazione ed in alcuni casi anche il crollo totale delle serre, dovuto all'eccesso di neve in alcune zone della provincia di Lecce (vedi documentazione fotografica allegata).

Il danno complessivo accertato è stimato pari a € 4.676.000,00 che confrontato con la PLV accertata del territorio delimitato pari a € 80.789.150 determina un danno alle strutture pari al 6% circa e pertanto inferiore al 30% della PLV.

ENTITA' DEI DANNI ALLE PRODUZIONI

La S.A.U. interessata dall'evento calamitoso è di ha 17.532 con una P.L.V. stimata di €. 80.559.150,00 ad esclusione della produzione zootecnica, mentre quella danneggiata ammonta a € 29.830.000,00 con un danno accertato alle coltivazioni in atto pari al 37% circa della PLV.

PROPOSTE SUGLI INTERVENTI IN RELAZIONE ALL'ENTITA' DEI DANNI

Alla luce di quanto sopra esposto, si richiedono per le coltivazioni danneggiate i benefici previsti dall'art.5 comma 2 di cui alle lettere a-b-c-d del D. Lgs n.102/04 e s.m.i. in quanto trattasi di danni superiori al 30% della P.L.V.

Il Responsabile della P.O.  
Per. Agr. Vito Valente

Il Dirigente del Servizio ad Interim  
Dott. Francesco Coluccia

[www.regione.puglia.it](http://www.regione.puglia.it)

Sezione Alimentazione Servizio Provinciale Agricoltura LECCE  
Viale Aldo Moro s.n. - 73100 LECCE Tel. 0832/373526  
mail : [v.valente@regione.puglia.it](mailto:v.valente@regione.puglia.it) - [pec:upa.lecce@pec.rupar.puglia.it](mailto:pec:upa.lecce@pec.rupar.puglia.it)



Ministero  
Dell'Agricoltura e delle Foreste  
S.I.A.N.

MOD. A

ACCERTAMENTO DEGLI EVENTI CALAMITOSI  
(compilare per ciascun evento)

Lecce li

REGIONE: PUGLIA

PROVINCIA: LECCE

## EVENTO CALAMITOSO:

01		Grandinate
02	X	Gelate
03		Pioggie persistenti
04		Siccità
05	X	Eccesso di neve
06		Pioggie Alluvionali

07		Venti sciroccali
08		Terremoto
09		Tromba d'aria
10		Brinate
11		Venti impetuosi
12		Mareggiate

DATA:

Periodi dal 06.01.17 al 10.01.17

Giorni 5 (cinque)

NOTE:



(da compilare a cura del Mipaf)  
Data acquisizione \_\_\_\_\_

Ministero delle politiche  
agricole e forestali

S.I.A.N.

mod. B

REGIONE PUGLIA

PROVINCIA LECCE

EVENTO Nevicata con gelate dal 6 al 10 gen.

Data

PRODUZIONE ORDINARIA DEL TERRITORIO DELIMITATO

COLTURE	ESTENSIONE (Ha)	QUANTITA'	VALORE (importi in migliaia di Euro)
ERBACEE DA GRANELLA (cereali, leguminose, oleaginose ecc.)	3.151	62.890	1.260
ERBACEE DA SEME (mais da seme, ortive da seme ecc.)			
ERBACEE INDUSTRIALI (tabacco, bietola da zucchero ecc.)			
FORGGERE	151	18.120	362
ORTIVE IN PIENO CAMPO	2.988	680.100	34.005
ORTIVE PROTETTE	200		16.000
FLORICOLE PROTETTE	81		6.480
ARBOREE FRUTTICOLE	10.936	562.080	19.452
ARBOREE DA LEGNO			
VIVAI	15		1.500
ALTRE PRODUZIONI VEGETALI	10		1.500
TOTALE	17.532		80.559
PRODUZIONI ZOOTECNICHE	N° CAPI		
BOVINI DA LATTE	30		48
BOVINI DA CARNE	70		112
SUINI			
OVICAPRINI	350		70
AVICOLI			
ALTRE PRODUZIONI ZOOTECNICHE			
PRODUZIONI APISTICHE	N° ARNIE		230
TOTALE PRODUZIONE LORDA VENDIBILE AREA DELIMITATA			80.789



Dirigente dell'ufficio ad intertit  
(Dr. Francesco Coluccia)

Timbro e Firma

39



Ministero delle politiche  
agricole e forestali  
S.I.A.N.

Mod G

REGIONE PUGLIA  
PROVINCIA. LECCE  
EVENTO eccesso di neve e gelo

Data

Individuazione interventi Decreto Legislativo 29 marzo 2004, n. 102

Danni		Tipologia di intervento (*)				
<input checked="" type="checkbox"/>	Produzione	Art. 5 comma 2 Di cui alle lettere	<input checked="" type="checkbox"/> a	<input checked="" type="checkbox"/> b	<input checked="" type="checkbox"/> c	<input checked="" type="checkbox"/> d
<input type="checkbox"/>	Strutture aziendali	Art. 5 comma 3	* - <input type="checkbox"/>			
<input type="checkbox"/>	Strutture interaziendali	Art. 5 comma 6	<input type="checkbox"/>			
<input type="checkbox"/>	Opere di Bonifica	Art. 5 comma 6	<input type="checkbox"/>			

N.b. : Barrare la casella a sinistra del danno e le caselle riguardanti gli interventi

richiesti, art 5. comma 2 di cui lettera:

- a) contributi in conto capitale fino all'80 per cento del danno accertato sulla base della produzione lorda vendibile ordinaria del triennio precedente;
- b) prestiti ad ammortamento quinquennale per le esigenze di esercizio dell'anno in cui si è verificato l'evento e per l'anno successivo, da erogare al seguente tasso agevolato:
  - 1) 20 per cento del tasso di riferimento per le operazioni di credito agrario oltre i 18 mesi per le aziende ricadenti in zone svantaggiate;
  - 2) 35 per cento del tasso di riferimento per le operazioni di credito agrario oltre i 18 mesi per le aziende ricadenti in altre zone;
 nell'ammontare del prestito sono comprese le rate delle operazioni di credito in scadenza nei 12 mesi successivi all'evento inerenti all'impresa agricola;
- c) proroga delle operazioni di credito agrario, di cui all'art. 7 del Decreto Legislativo 29 marzo 2004, n. 102, pubblicato nella Gazzetta Ufficiale del 23 aprile 2004, n.95;
- d) agevolazioni previdenziali di cui all'art. 8 del Decreto Legislativo 29 marzo 2004, n. 102, pubblicato nella Gazzetta Ufficiale del 23 aprile 2004.

- art.5 comma 3: In caso di danni causati alle strutture aziendali e alle storte possono essere concessi a titolo di indennizzo contributi in conto capitale fino al 100% dei costi effettivi.

- art 5. comma 6: compatibilmente con le esigenze primarie delle imprese agricole, possono essere adottate misure volte al ripristino delle infrastrutture connesse all'attività agricola, tra cui quelle irrigue e di bonifica, con onere della spesa a totale carico del Fondo di solidarietà nazionale.

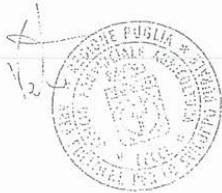

Il Dirigente dell'Ufficio ad interim  
(Dr. Francesco Coluccia)

1/1

Ministero delle politiche  
agricole e forestali  
S.I.A.N.

Mod F

REGIONE PUGLIA  
PROVINCIA. LECCE  
EVENTO Eccesso di neve e gelodel 06.01.17.

COMUNI RICADENTI NEL TERRITORIO DELIMITATO

Data

	1	2	3	4
	PRODUZIONE	STRUTTURE AZIENDALI	STRUTTURE INTERAZIENDALI	OPERE DI BONIFICA
- Intera Provincia	<input type="checkbox"/>	<input type="checkbox"/>	<input type="checkbox"/>	<input type="checkbox"/>
- Alliste	<input checked="" type="checkbox"/>	<input type="checkbox"/>	<input type="checkbox"/>	<input type="checkbox"/>
- Arnesano	<input checked="" type="checkbox"/>	<input type="checkbox"/>	<input type="checkbox"/>	<input type="checkbox"/>
- Carmiano	<input checked="" type="checkbox"/>	<input type="checkbox"/>	<input type="checkbox"/>	<input type="checkbox"/>
- Carpignano Salentino	<input checked="" type="checkbox"/>	<input type="checkbox"/>	<input type="checkbox"/>	<input type="checkbox"/>
- Castrignano dei Greci'	<input checked="" type="checkbox"/>	<input type="checkbox"/>	<input type="checkbox"/>	<input type="checkbox"/>
- Cavallino	<input checked="" type="checkbox"/>	<input type="checkbox"/>	<input type="checkbox"/>	<input type="checkbox"/>
- Copertino	<input checked="" type="checkbox"/>	<input type="checkbox"/>	<input type="checkbox"/>	<input type="checkbox"/>
- Galatina	<input checked="" type="checkbox"/>	<input type="checkbox"/>	<input type="checkbox"/>	<input type="checkbox"/>
- Galatone	<input checked="" type="checkbox"/>	<input type="checkbox"/>	<input type="checkbox"/>	<input type="checkbox"/>
- Giuggianello	<input checked="" type="checkbox"/>	<input type="checkbox"/>	<input type="checkbox"/>	<input type="checkbox"/>
- Guagnano	<input checked="" type="checkbox"/>	<input type="checkbox"/>	<input type="checkbox"/>	<input type="checkbox"/>
- Lecce	<input checked="" type="checkbox"/>	<input type="checkbox"/>	<input type="checkbox"/>	<input type="checkbox"/>
- Lequile	<input checked="" type="checkbox"/>	<input type="checkbox"/>	<input type="checkbox"/>	<input type="checkbox"/>
- Leverano	<input checked="" type="checkbox"/>	<input type="checkbox"/>	<input type="checkbox"/>	<input type="checkbox"/>
- Martano	<input checked="" type="checkbox"/>	<input type="checkbox"/>	<input type="checkbox"/>	<input type="checkbox"/>

Indicare senza abbreviazione la dizione del Comune, barrando una o più caselle in corrispondenza del tipo di danno subito

Il Dirigente dell'Ufficio ad interim  
(Dr. Francesco Coluccia)

Timbro e firma



*(Handwritten signature)*

h2

Ministero delle politiche agricole e forestali  
S.I.A.N.

Mod F

REGIONE PUGLIA  
PROVINCIA. LECCE  
EVENTO Eccesso di neve e gelo del.06.01.17

COMUNI RICADENTI NEL TERRITORIO DELIMITATO

Data

	1	2	3	4
	PRODUZIONE	STRUTTURE AZIENDALI	STRUTTURE INTERAZIENDALI	OPERE DI BONIFICA
- Intera Provincia	<input type="checkbox"/>	<input type="checkbox"/>	<input type="checkbox"/>	<input type="checkbox"/>
- Matino	<input checked="" type="checkbox"/>	<input type="checkbox"/>	<input type="checkbox"/>	<input type="checkbox"/>
- Minervino di Lecce	<input checked="" type="checkbox"/>	<input type="checkbox"/>	<input type="checkbox"/>	<input type="checkbox"/>
- Muro Leccese	<input checked="" type="checkbox"/>	<input type="checkbox"/>	<input type="checkbox"/>	<input type="checkbox"/>
- San Pietro in lama	<input checked="" type="checkbox"/>	<input type="checkbox"/>	<input type="checkbox"/>	<input type="checkbox"/>
- Nardo'	<input checked="" type="checkbox"/>	<input type="checkbox"/>	<input type="checkbox"/>	<input type="checkbox"/>
- Racale	<input checked="" type="checkbox"/>	<input type="checkbox"/>	<input type="checkbox"/>	<input type="checkbox"/>
- Salice Salentino	<input checked="" type="checkbox"/>	<input type="checkbox"/>	<input type="checkbox"/>	<input type="checkbox"/>
- Sanarica	<input checked="" type="checkbox"/>	<input type="checkbox"/>	<input type="checkbox"/>	<input type="checkbox"/>
- San Pietro in lama	<input checked="" type="checkbox"/>	<input type="checkbox"/>	<input type="checkbox"/>	<input type="checkbox"/>
- Taviano	<input checked="" type="checkbox"/>	<input type="checkbox"/>	<input type="checkbox"/>	<input type="checkbox"/>
- Trepuzzi	<input checked="" type="checkbox"/>	<input type="checkbox"/>	<input type="checkbox"/>	<input type="checkbox"/>
- Ugento	<input checked="" type="checkbox"/>	<input type="checkbox"/>	<input type="checkbox"/>	<input type="checkbox"/>
- Veglie	<input checked="" type="checkbox"/>	<input type="checkbox"/>	<input type="checkbox"/>	<input type="checkbox"/>
-	<input type="checkbox"/>	<input type="checkbox"/>	<input type="checkbox"/>	<input type="checkbox"/>
-	<input type="checkbox"/>	<input type="checkbox"/>	<input type="checkbox"/>	<input type="checkbox"/>

Indicare senza abbreviazione la dizione del Comune, barrando una o più caselle in corrispondenza del tipo di danno subito



Timbro e firma  
Il Dirigente dell'Ufficio ad interim  
**(Dr. Francesco Coluccia)**



# NOTIZIARIO AGROMETEOROLOGICO & FITOSANITARIO

*In collaborazione con: Assessorato Risorse Agroalimentari della Regione Puglia, Servizi di Sviluppo Agricolo, Osservatorio Fitosanitario Regionale, Uffici Provinciali Agricoltura.*

*Su informazioni: Rete Agrometeorologica Regione Puglia, Servizio Meteorologico Aeronautica Militare, Servizio Informativo Agricolo Nazionale. Elaborato e Redatto da Gennaro Laera e Angelo Petrelli.*

**Settimanale N. 2 Anno XXXI**

**11 - 17 Gennaio 2017**

**Servizio  
SMS  
Agrometeo**

Previsioni Meteo Locali,  
Dati Osservati da Stazione,  
Avvisi Fitosanitari

**Sommario**

1	<b>METEOROLOGIA</b>
2	<b>DATI PREVISTI</b>
3	<b>CLIMATOLOGIA</b>
4	<b>FITOPATOLOGIA</b>

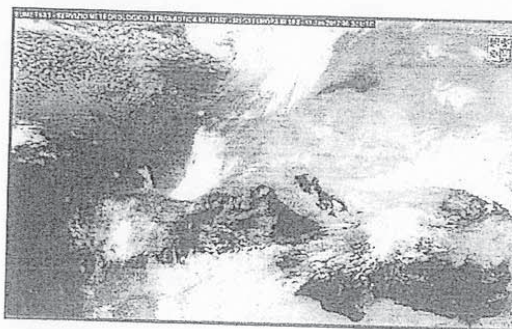

**Associazione Regionale  
Consorzi di Difesa della Puglia**

**ASSOCODIPUGLIA**

Via Devitofrancesco 2/N, 25 70124 BARI  
Tel. 080/5429693 Fax. 080/5474700  
[www.agrometeopuglia.it](http://www.agrometeopuglia.it)  
e-mail: [info@agrometeopuglia.it](mailto:info@agrometeopuglia.it)

*dh*

## CLIMATOLOGIA

SITUAZIONE PRECEDENTE  
Dal 02-01-2017 al 08-01-2017

Alta pressione in cedimento all'inizio della settimana appena trascorsa, con ingresso di aria umida ed instabile seguita da aria fredda che ha alimentato una depressione in formazione sulle nostre regioni centrali e la cui perturbazione, già nella giornata di martedì 3 si è spostata velocemente verso sud. È seguito un forte flusso di correnti gelide dall'Europa centro-settentrionale che ha determinato una marcata diminuzione delle temperature sull'intero paese e diffuse condizioni di instabilità sulle regioni meridionali e su quelle del versante orientale con forti venti e nevicate a bassa quota. Sulla nostra regione, la giornata di lunedì 2 è trascorsa all'insegna del cielo sereno o poco nuvoloso, da martedì 3 invece si è avuta una intensificazione della nuvolosità con precipitazioni localmente più intense. Nella giornata di mercoledì 4 si è avuta una temporanea attenuazione dei fenomeni e della nuvolosità, mentre nella giornata di giovedì 5 è tornata ad intensificarsi la nuvolosità con associate precipitazioni estese ed abbondanti. Da venerdì 6 e per l'intero fine settimana si è avuta una consistente copertura nuvolosa con precipitazioni nevose anche al livello del mare e localmente più abbondanti. La temperatura massima, da valori di poco superiori alla media del periodo ad inizio settimana, è ulteriormente aumentata nella giornata di martedì 3 sulle aree più meridionali della regione, mentre su quelle centro-settentrionali ha iniziato a diminuire come è poi dappertutto diminuita nei giorni successivi ed in particolare modo tra venerdì 6 e sabato 7 quando sono stati registrati valori con scarti negativi anche di 15 °C. Un lieve incremento si è registrato nella giornata di domenica 8. La temperatura minima, con valori marcatamente inferiori alla norma ad inizio settimana, per poi tornare a diminuire nei successivi giorni ed in particolare modo tra venerdì 6 e sabato 7 quando sono stati registrati scarti negativi anche di oltre 10 °C. Anche per la temperatura minima un lieve aumento si è avuto nella giornata di domenica 8. Il vento ha soffiato intorno ovest nei primi due giorni della settimana, prevalentemente da sud-ovest nella giornata di mercoledì 4 e successivamente da nord-ovest. L'intensità è stata debole-moderata nei primi tre giorni della settimana, moderata-forte nei giorni di giovedì 5 e domenica 8, forte o molto forte (burrasca) nei giorni di venerdì 6 e sabato 7.

## DATI RILEVATI DAL 02-01-2017 AL 08-01-2017

COMUNE	PROV.	LOCALITÀ	CODICE	TEMPERATURA (°C)			UMIDITÀ (%)			PREC. mm	ORE <5°C
				MEDIA	MIN	MAX	MEDIA	MIN	MAX		
ALBEROBELLO	BA	ITAS	OPU31	n.d.	n.d.	n.d.	n.d.	n.d.	n.d.	3.4	488
ALTAMURA	BA	GUROLAMANNA	OPU01	0.2	-7.3	10.2	82	39	97	18.0	776
ALTAMURA	BA	S.P. SANTERAMO	MBA22	0.2	-6.2	12.0	85	31	100	17.2	787
BARI	BA	C.N.R. IRSA	OPU48	5.0	-2.7	14.5	67	39	95	18.8	316
BINETTO	BA	PARCO DEI BUOI	OPU29	3.2	-4.1	14.7	81	34	99	21.0	557
CASAMASSIMA	BA	SERRONE(AZ.AGR.MANCINI)	MBA27	3.1	-4.3	13.5	77	32	100	3.4	594
CASSANO DELLE MURGE	BA	S.P. SANNICANDRO	MBA24	2.6	-5.1	13.4	79	30	97	12.0	616
CONVERSANO	BA	CONTRADA COZZE	OPU52	4.0	-3.8	13.5	72	37	97	14.0	520
CORATO	BA	CASTEL DEL MONTE	OPU50	1.5	-5.9	12.0	81	41	99	23.3	590
GRAVINA IN PUGLIA	BA	LIMELLI D'IMPERATORE	OPU03	0.4	-7.6	11.3	85	39	99	21.7	693
GRAVINA IN PUGLIA	BA	S.P. SPINAZZOLA	MBA23	0.8	-6.6	11.9	86	41	100	29.9	663
LOCOROTONDO	BA	ITAS VIA PER CISTERNINO	OPU49	2.7	-4.7	13.0	72	38	89	19.7	560
MONOPOLI	BA	CONTRADA MATER DOMINI	OPU18	5.6	-2.3	15.2	67	40	100	12.8	257
NOCI	BA	MURGIA ANTICI	MBA28	1.5	-6.1	12.0	77	29	95	15.8	723
NOICATTARO	BA	VIA CASAMASSIMA	OPU30	4.3	-3.3	14.1	69	37	95	11.8	507
PALO DEL COLLE <sup>(*)</sup>	BA	PALOMBAIO	09003	2.8	-4.2	13.5	77	29	92	14.2	643
PUTIGNANO	BA	LAMENDOLA I	MBA29	1.2	-5.4	12.3	72	30	94	17.0	798
SANTERAMO IN COLLE	BA	VIA PER GIOIA DEL COLLE	MBA25	1.3	-6.0	12.0	82	35	95	14.2	682
TERLIZZI	BA	ITAS	OPU19	3.1	-4.0	13.8	78	32	96	18.0	635
TORITTO	BA	QUASANO	OPU53	1.3	-6.2	11.3	74	31	93	12.6	610
TURI <sup>(*)</sup>	BA	VIA CASAMASSIMA	09002	n.d.	-0.5	14.3	n.d.	29	100	15.0	n.d.
VALENZANO	BA	CAMPO SPER. UNIBA	MBA26	4.2	-3.7	14.5	71	36	97	16.0	504
BRINDISI	BR	LATIANO	OPU34	3.3	-3.9	15.1	73	37	100	10.8	547
BRINDISI	BR	TORRE MOZZA	OPU32	4.0	-2.5	15.3	78	40	100	19.5	484
CAROVIGNO	BR	VIA PER Ceglie MESSAPICA	OPU21	4.0	-1.7	14.3	72	39	100	15.6	465
CEGLIE MESSAPICA	BR	FERRUZZO	MBR31	3.3	-5.1	12.9	76	43	99	14.8	458
FASANO	BR	FASCIANELLO	MBR30	6.7	0.1	14.9	63	36	95	12.8	192
FASANO	BR	OTTAVA SEDICI	OPU04	5.4	-1.2	15.0	63	39	94	11.0	368
MESAGNE	BR	MOCCARI	OPU33	3.9	-2.5	15.1	77	34	100	25.2	520
OSTUNI	BR	MASSERIA SANTORO	OPU17	1.8	-7.5	13.2	76	27	100	5.6	705
SAN PIETRO VERNOTICO	BR	MAINE	OPU06	4.6	-2.3	16.1	79	38	100	21.7	383
SAN VITO DEI NORMANNI	BR	SIGNORANNA	OPU35	4.0	-2.7	15.1	74	36	100	20.4	521
TORRE SANTA SUSANNA	BR	ARCIPRETE	OPU54	2.8	-5.9	16.3	82	38	100	20.8	616
VILLA CASTELLI	BR	VIA PER FRANCAVILLA FONT	OPU20	2.9	-4.2	14.4	81	46	100	13.4	556
ANDRIA	BT	MONTEGROSSO	MBA21	2.2	-5.4	12.0	80	39	99	21.7	565
ANDRIA	BT	PAPPARICOTTA	OPU16	2.8	-4.2	15.2	n.d.	n.d.	n.d.	18.7	644
CANOSA DI PUGLIA	BT	IPSAA	MBA20	3.4	-4.3	15.2	74	34	98	16.9	705
MINERVINO MURGE	BT	BOSCO ACQUATETTA	OPU51	1.3	-5.8	13.4	80	37	95	38.1	539
SAN FERDINANDO DI PUGLIA	BT	LA PERA DI BASSO	MFG17	3.6	-3.1	15.2	74	34	97	14.8	649
TRANI	BT	S.S. CORATO-TRANI	OPU28	4.7	-2.3	14.6	65	33	94	18.5	437



DATI RILEVATI DAL 02-01-2017 AL 08-01-2017											
COMUNE	PROV.	LOCALITÀ	CODICE	TEMPERATURA (°C)			UMIDITÀ (%)			PIEVE mm	ORA (UTC)
				MEDIA	MIN	MAX	MEDIA	MIN	MAX		
ALBERONA	FG	SERRONE	MFG12	2.8	-4.8	13.0	71	41	98	12.6	435
APRILENA	FG	CANALE	OPU22	4.5	-2.9	15.9	61	35	91	12.8	464
ASCOLI SATRIANO	FG	BISCIGLIETO	MFG13	2.7	-4.9	12.3	73	46	94	22.9	500
ASCOLI SATRIANO	FG	PALAZZO PICCOLO	OPU39	3.8	-3.8	14.2	72	39	95	13.6	536
CARLANTINO	FG	CAMPO SANTO VECCHIO	OPU56	0.3	-7.5	10.2	79	39	97	8.6	811
CARPINO	FG	ARIOLA	MFG09	4.4	-2.5	15.4	62	25	95	33.0	435
CERIGNOLA	FG	TAVOLETTA	MFG06	3.4	-4.5	14.9	76	33	97	25.3	675
CERIGNOLA	FG	TRESSANTI	MFG04	3.1	-3.9	15.5	75	39	100	11.0	669
FOGGIA	FG	MONTEROZZI	MFG19	3.8	-3.6	15.4	73	36	100	9.6	584
FOGGIA	FG	LA PESCIA	MFG03	3.8	-5.0	15.5	76	38	100	13.4	581
FOGGIA	FG	COPPA D'ORO	MFG07	4.1	-4.0	15.3	68	39	93	9.0	617
FOGGIA	FG	BORGÓ LA ROCCA	OPU38	3.5	-4.3	16.6	70	33	97	9.2	556
LESINA	FG	RIPALTA	OPU55	4.9	-2.2	15.2	61	31	95	7.8	270
LUCERA	FG	S. LUCIA	MFG01	3.4	-4.1	15.2	72	31	100	14.8	558
MANFREDONIA	FG	DAUNIA RISI	OPU23	3.3	-4.0	16.1	69	35	94	4.8	640
ORTA NOVA	FG	TRIONFO	OPU07	3.7	-4.6	15.0	74	32	96	15.2	613
PIETRAMONTECORVINO	FG	TORRETTA	OPU08	3.5	-3.8	13.5	65	31	92	15.8	454
RIGNANO GARGANICO	FG	VILLANOVA	OPU36	4.2	-6.7	17.1	63	35	94	17.0	474
RODI GARGANICO	FG	S. LUCIA	MFG14	5.1	-1.4	15.8	58	n.d.	100	28.8	284
SAN GIOVANNI ROTONDO	FG	MATINE - CARNE SALATA	MFG10	3.5	-3.5	15.4	67	31	98	19.2	544
SAN GIOVANNI ROTONDO	FG	QUERCIA COPPE	MFG16	0.6	-7.5	11.9	77	24	99	22.9	682
SAN SEVERO	FG	CASA LORDA	MFG15	4.1	-3.6	15.5	66	27	94	12.2	571
SANNICANDRO GARGANICO	FG	DON NUNZIO E CAVALLO	MFG08	5.1	-1.4	13.8	62	37	96	26.4	320
SANT'AGATA DI PUGLIA	FG	PALOMBARA	OPU57	3.0	-4.8	12.6	74	43	95	19.1	572
SERRACAPRIOLA	FG	CIAVATTA	OPU09	4.5	-2.7	15.3	67	29	100	10.6	518
TORREMAGGIORE	FG	SELVA DELLE GROTTI	MFG11	n.d.	n.d.	n.d.	n.d.	n.d.	n.d.	n.d.	n.d.
TROIA	FG	SERRA DEI BISI	MFG02	2.1	-6.0	10.3	75	46	99	12.0	454
TROIA	FG	COLAZZE - GIARDINETTO	OPU37	3.2	-4.9	13.6	64	32	93	15.3	601
VIESTE	FG	MANDRIONE	MFG18	4.1	-2.4	14.4	65	37	100	36.6	483
ZAPPONETA	FG	RIVOLI	MFG05	3.6	-3.8	14.6	69	33	97	8.4	598
CUTROFIANO	LE	VERGINE	OPU24	4.0	-3.0	15.6	81	40	96	11.6	490
LECCE	LE	AEROCUB	OPU62	4.7	-2.8	16.8	76	40	90	12.0	339
LECCE	LE	ITAS	OPU41	3.9	-5.5	16.7	n.d.	n.d.	n.d.	14.4	571
LEVERANO	LE	ARCHE	OPU40	4.4	-3.5	16.3	86	40	100	16.8	449
MARTANO	LE	MALOPRA	MLE35	4.1	-3.0	17.0	82	17	100	17.0	477
MINERVINO DI LECCE	LE	SCARCIGLIA (CNR)	OPU60	4.1	-2.9	15.4	86	43	100	12.2	404
NARDO'	LE	BRUSCA	OPU61	4.9	-3.8	16.5	80	42	97	27.4	433
NOCIGLIA	LE	VIA PER SUPERSANO	OPU25	3.2	-3.9	15.4	85	39	98	8.8	480
OTRANTO	LE	FRASSANITO	OPU10	5.1	-2.0	18.2	80	39	100	15.2	307
RACALE	LE	CONTE	OPU12	4.6	-3.2	16.0	80	41	100	9.0	470
SALICE SALENTINO	LE	PANCRAZIO	OPU42	3.9	-2.7	15.4	85	41	100	21.5	469
SQUINZANO	LE	BADESSA	OPU11	4.8	-2.3	16.3	80	42	100	22.6	399
TRICASE	LE	LUCUGNANO	OPU43	2.7	-3.9	15.7	88	44	99	5.6	452
UGENTO	LE	BARBARO	MLE34	3.8	-3.4	15.6	86	45	99	7.6	444
CASTELLANETA	TA	TAFURI	OPU14	1.4	-5.8	12.1	89	38	100	15.0	682
CASTELLANETA	TA	CASTELLANETA MARINA	OPU47	2.8	-3.8	15.5	81	32	96	18.8	510
GINOSA	TA	VERSO PALAGIANO	OPU58	3.2	-4.0	14.6	82	33	98	16.8	332
GROTTAGLIE	TA	VERSO TARANTO-PAOLO VI	OPU27	3.7	-3.2	14.5	72	37	100	11.6	505
MANDURIA	TA	TORRE ROSSA	OPU44	3.9	-3.7	15.8	72	31	92	12.4	497
MARTINA FRANCA	TA	VERSO MASSAFRA	MTA32	3.0	-4.9	13.3	75	29	94	18.4	464
MASSAFRA	TA	AMENDOLECCHIA	OPU46	3.6	-5.0	15.3	76	24	95	20.0	475
MOTTOLA	TA	SAN BASILIO	OPU45	1.3	-5.2	12.3	83	35	96	5.0	701
PALAGIANELLO	TA	MONTE D'ORO	OPU59	3.4	-4.5	15.3	81	26	95	18.6	450
SAN GIORGIO IONICO	TA	VERSO TARANTO	MTA33	4.2	-2.9	15.5	79	37	100	12.4	480
TARANTO	TA	LE MARINE	OPU15	4.2	-4.4	14.9	72	38	94	8.8	459
TORRICELLA	TA	VERSO MARINA DI LIZZANO	OPU13	3.7	-4.7	16.3	74	37	98	7.0	572
MEDIA				3.4	-4.1	14.4	74.9	35.7	97.1	15.8	528.5
MINIMO				0.2	-7.6	10.2	58	17	89	3.4	192
MASSIMO				6.7	0.1	18.2	89	46	100	38.1	811

(\*) Rete Agrometeorologica Nazionale



# NOTIZIARIO AGROMETEOROLOGICO & FITOSANITARIO

*In collaborazione con: Assessorato Risorse Agroalimentari della Regione Puglia, Servizi di Sviluppo Agricolo, Osservatorio Fitosanitario Regionale, Uffici Provinciali Agricoltura.*

*Su informazioni: Rete Agrometeorologica Regione Puglia, Servizio Meteorologico Aeronautica Militare, Servizio Informativo Agricolo Nazionale. Elaborato e Redatto da Gennaro Laera e Angelo Petrelli.*

**Settimanale N. 3 Anno XXXI**

**18 - 24 Gennaio 2017**

**Servizio  
SMS  
Agrometeo**

Previsioni Meteo Locali,  
Dati Osservati da Stazione,  
Avvisi Fitopatologici

**Sommario**

1	<b>METEOROLOGIA</b>
2	<b>DATI PREVISTI</b>
3	<b>CLIMATOLOGIA</b>
4	<b>FITOPATOLOGIA</b>

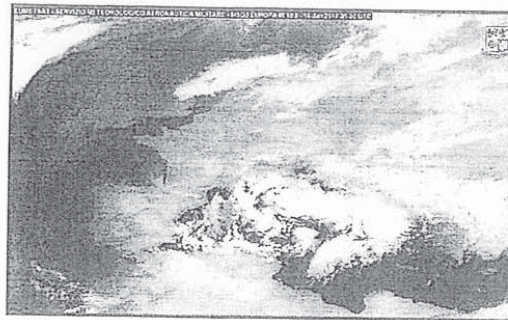

**Associazione Regionale  
Consorzi di Difesa della Puglia**

**ASSOCODIPUGLIA**

Via Devitofrancesco 2/N, 25 70124 BARI  
Tel. 080/5429693 Fax. 080/5474700  
[www.agrometeopuglia.it](http://www.agrometeopuglia.it)  
e-mail: [info@agrometeopuglia.it](mailto:info@agrometeopuglia.it)

df

# CLIMATOLOGIA

## SITUAZIONE PRECEDENTE Dal 09-01-2017 al 15-01-2017

All'inizio della settimana appena trascorsa correnti di aria molto fredda provenienti dall'Europa nord-orientale hanno continuato ad interessare la nostra penisola alimentando peraltro la formazione di una circolazione depressionaria sul medio-basso Tirreno nella giornata di martedì 10. Nella giornata di giovedì 12 si è instaurato un flusso di correnti sud-occidentali con sistema perturbato che ha interessato dapprima la Liguria, la Sardegna ed il medio basso Tirreno spostandosi successivamente verso est sud-est. Al suo seguito un nuovo afflusso di aria fredda ha investito dapprima il Triveneto e l'Emilia Romagna e poi ha favorito la formazione di una circolazione depressionaria sull'Italia centrale determinando un nuovo peggioramento su gran parte del centro e del sud con precipitazioni anche nevose. Sulla Puglia, nella giornata di lunedì 9 si è avuta alternanza di schiarite ed annuvolamenti anche compatti con brevi e sporadiche precipitazioni, la nuvolosità si è intensificata martedì 10 mentre si è attenuata progressivamente tra mercoledì 11 e giovedì 12. Una nuova intensificazione della nuvolosità si è avuta nella giornata di venerdì 13 a cui sono state associate locali e brevi precipitazioni, attenuazione della nuvolosità e dei fenomeni nella giornata di sabato 14 e nuvolosità nuovamente in aumento nella giornata di domenica 15 con precipitazioni diffuse e localmente più abbondanti. La temperatura massima, già al di sotto dei valori normali all'inizio della settimana, con scarti negativi anche di 8 °C, è ulteriormente diminuita di 2-3 °C nella successiva giornata di martedì 10. Da mercoledì 11 ha cominciato a risalire fino a portarsi oltre ai valori normali nella giornata di venerdì 13. Un nuovo sensibile calo si è avuto tra sabato 14 e domenica 15 quando i valori si sono riportati al di sotto della media anche di 7 °C. La temperatura minima, anch'essa al di sotto della norma all'inizio della settimana, con scarti negativi anche di 10 °C, è ulteriormente scesa di dappertutto hanno superato la media del periodo, anche di 3 °C. Nuova e sensibile flessione tra sabato 14 e domenica 15 con valori che sono tornati nettamente al di sotto della norma con scarti negativi anche di 10 °C. Il vento, nei primi tre giorni della settimana ha soffiato dai quadranti occidentali con prevalenza di maestrale, tra giovedì 12 e venerdì 13 si è disposto dai quadranti meridionali tornando a soffiare da nord-ovest nella giornata di sabato 14, mentre ha ripreso a soffiare da meridione nella giornata di domenica 15. L'intensità è stata forte nei giorni di lunedì 9 e venerdì 13, moderata nei restanti giorni.

### DATI RILEVATI DAL 09-01-2017 AL 15-01-2017

COMUNE	PROV.	LOCALITÀ	CODICE	TEMPERATURA (°C)			UMIDITÀ (%)			PREC. mm	Giac. <7°C
				MEDIA	MIN	MAX	MEDIA	MIN	MAX		
ALBEROBELLO	BA	ITAS	OPU31	3.8	-4.1	10.6	78	38	95	19.3	543
ALTAMURA	BA	GUROLAMANNA	OPU01	-0.2	-8.4	9.0	78	41	96	6.2	939
ALTAMURA	BA	S.P. SANTERAMO	MBA22	-1.1	-15.7	8.3	82	36	100	11.2	951
BARI	BA	C.N.R. IRSA	OPU48	4.9	-2.0	14.5	66	27	93	9.0	427
BINETTO	BA	PARCO DEI BUOI	OPU29	2.8	-6.2	12.2	75	33	99	21.4	685
CASAMASSIMA	BA	SERRONE(AZ.AGR.MANCINI)	MBA27	2.7	-5.3	11.9	72	32	100	7.4	730
CASSANO DELLE MURGE	BA	S.P. SANNICANDRO	MBA24	1.8	-6.7	10.2	74	32	96	28.3	762
CONVERSANO	BA	CONTRADA COZZE	OPU52	3.8	-2.6	13.3	72	29	97	16.4	640
CORATO	BA	CASTEL DEL MONTE	OPU50	1.2	-6.0	11.7	77	37	98	18.6	747
GRAVINA IN PUGLIA	BA	LIMELLI D'IMPERATORE	OPU03	-0.2	-8.0	10.6	82	44	98	3.6	854
GRAVINA IN PUGLIA	BA	S.P. SPINAZZOLA	MBA23	0.4	-7.0	9.1	81	43	100	7.8	824
LOCOROTONDO	BA	ITAS VIA PER CISTERNINO	OPU49	2.4	-4.5	11.3	73	36	87	10.2	701
MONOPOLI	BA	CONTRADA MATER DOMINI	OPU18	5.4	-2.3	14.8	68	31	100	11.2	366
NOCI	BA	MURGIA ANTICI	MBA28	1.1	-8.9	10.7	74	32	94	28.7	873
NOICATTARO	BA	VIA CASAMASSIMA	OPU30	4.0	-3.8	13.0	69	27	94	8.6	628
PALO DEL COLLE(*)	BA	PALOMBAIO	09003	1.7	-9.3	10.1	72	29	89	16.8	794
PUTIGNANO	BA	LAMENDOLA I	MBA29	1.2	-5.9	9.4	72	31	91	25.5	950
SANTERAMO IN COLLE	BA	VIA PER GIOIA DEL COLLE	MBA25	-11.0	0.7	9.5	39	77	94	21.1	841
TERLIZZI	BA	ITAS	OPU19	2.3	-6.2	11.8	76	31	95	19.2	771
TORITTO	BA	QUASANO	OPU53	0.9	-4.9	9.2	70	31	93	15.8	771
TURI(*)	BA	VIA CASAMASSIMA	09002	n.d.	-5.0	9.5	n.d.	28	93	10.0	n.d.
VALENZANO	BA	CAMPO SPER. UNIBA	MBA26	4.0	-3.9	13.3	70	29	95	14.4	622
BRINDISI	BR	LATIANO	OPU34	3.6	-6.8	13.6	70	24	97	9.4	667
BRINDISI	BR	TORRE MOZZA	OPU32	4.2	-4.7	14.1	74	30	96	10.8	605
CAROVIGNO	BR	VIA PER CEGLIE MESSAPICA	OPU21	3.8	-4.7	13.4	72	30	99	12.4	588
CEGLIE MESSAPICA	BR	FERRUZZO	MBR31	3.2	-3.1	11.6	73	31	98	7.8	587
FASANO	BR	FASCIANELLO	MBR30	5.3	-1.8	13.8	63	25	93	8.4	299
FASANO	BR	OTTAVA SEDICI	OPU04	5.0	-2.7	14.3	64	26	93	6.0	475
MESAGNE	BR	MOCCARI	OPU33	4.2	-4.6	14.4	71	26	96	14.0	637
OSTUNI	BR	MASSERIA SANTORO	OPU17	2.1	-9.2	11.6	73	28	100	0.4	839
SAN PIETRO VERNOTICO	BR	MAINE	OPU06	4.7	-4.1	14.2	73	29	98	7.2	492
SAN VITO DEI NORMANNI	BR	SIGNORANNA	OPU35	4.2	-4.9	14.0	69	27	97	13.4	640
TORRE SANTA SUSANNA	BR	ARCIPRETE	OPU54	3.8	-8.0	14.7	77	31	100	13.8	729
VILLA CASTELLI	BR	VIA PER FRANCAVILLA FONT	OPU20	3.3	-7.1	13.1	79	32	100	4.4	680
ANDRIA	BT	MONTEGROSSO	MBA21	2.2	-5.9	13.8	77	39	97	5.8	714
ANDRIA	BT	PAPPARICOTTA	OPU16	2.3	-7.6	16.4	24	n.d.	47	0.6	773
CANOSA DI PUGLIA	BT	IPSAA	MBA20	3.3	-5.6	17.5	76	32	97	5.2	830
MINERVINO MURGE	BT	BOSCO ACQUATETTA	OPU51	1.5	-5.7	11.9	75	36	92	6.4	693
SAN FERDINANDO DI PUGLIA	BT	LA PERA DI BASSO	MFG17	3.2	-4.7	17.6	78	37	99	4.4	782
TRANI	BT	S.S. CORATO-TRANI	OPU28	3.9	-3.3	14.9	69	32	93	6.8	560

DATI RILEVATI DAL 09-01-2017 AL 15-01-2017													
COMUNE	PROV	LOCALITÀ	CODICE	TEMPERATURA (°C)			UMIDITÀ (%)			PREC.	ORE	dal 1° Nov.	
				MEDIA	MIN	MAX	MEDIA	MIN	MAX	mm			
ALBERONA	FG	SERRONE	MFG12	2.9	-2.5	13.6	72	33	100	4.8		573	
APRICENA	FG	CANALE	OPU22	3.4	-4.5	15.0	73	35	91	9.0		599	
ASCOLI SATRIANO	FG	BISCIGLIETO	MFG13	3.0	-3.3	14.9	73	33	95	9.2		633	
ASCOLI SATRIANO	FG	PALAZZO PICCOLO	OPU39	3.6	-3.5	16.4	74	29	96	8.4		664	
CARLANTINO	FG	CAMPO SANTO VECCHIO	OPU56	0.7	-5.4	10.3	75	35	95	2.8		965	
CARPINO	FG	ARIOLA	MFG09	4.0	-3.2	14.8	70	27	91	19.0		559	
CERIGNOLA	FG	TAVOLETTA	MFG06	3.1	-6.2	16.4	78	34	97	3.2		810	
CERIGNOLA	FG	TRESSANTI	MFG04	2.9	-4.7	16.4	77	42	99	6.8		808	
FOGGIA	FG	MONTEROZZI	MFG19	3.3	-4.4	16.7	77	36	100	4.2		723	
FOGGIA	FG	LA PESCIA	MFG03	3.3	-4.1	16.4	79	37	100	4.6		717	
FOGGIA	FG	COPPA D'ORO	MFG07	3.5	-5.7	15.8	72	34	95	4.8		747	
LESINA	FG	BORGO LA ROCCA	OPU38	2.9	-6.2	16.4	74	35	100	5.8		693	
LUCERA	FG	RIPALTA	OPU55	4.2	-1.5	16.3	70	37	97	6.4		407	
LUCERA	FG	S. LUCIA	MFG01	3.3	-3.5	15.3	76	32	100	9.4		688	
MANFREDONIA	FG	DAUNIA RISI	OPU23	3.2	-5.3	16.6	74	38	92	3.2		784	
ORTA NOVA	FG	TRIONFO	OPU07	3.4	-4.2	16.1	74	33	97	6.2		748	
PIETRAMONTECORVINO	FG	TORRETTA	OPU08	3.5	-1.4	15.2	67	28	93	0.2		583	
RIGNANO GARGANICO	FG	VILLANOVA	OPU36	3.5	-5.8	16.2	74	34	96	7.6		605	
RODI GARGANICO	FG	S. LUCIA	MFG14	4.6	-1.7	16.3	62	n.d.	100	12.4		411	
SAN GIOVANNI ROTONDO	FG	MATINE - CARNE SALATA	MFG10	2.8	-4.5	16.0	75	34	99	11.4		687	
SAN GIOVANNI ROTONDO	FG	QUERCIA COPPE	MFG16	0.4	-6.8	13.7	80	26	100	15.2		836	
SAN SEVERO	FG	CASA LORDA	MFG15	3.4	-5.2	16.6	72	38	95	6.2		706	
SANNICANDRO GARGANICO	FG	DON NUNZIO E CAVALLO	MFG08	4.5	-1.7	15.8	70	37	94	12.6		453	
SANT'AGATA DI PUGLIA	FG	PALOMBARA	OPU57	2.9	-3.1	14.2	75	32	99	5.6		705	
SERRACAPRIOLA	FG	CIAVATTA	OPU09	3.6	-5.2	16.2	78	15	100	7.2		651	
TORREMAGGIORE	FG	SELVA DELLE GROTTI	MFG11	n.d.	n.d.	n.d.	n.d.	n.d.	n.d.	n.d.		n.d.	
TROIA	FG	SERRA DEI BISI	MFG02	2.4	-2.6	13.1	74	33	100	2.4		600	
TROIA	FG	COLAZZE - GIARDINETTO	OPU37	3.2	-5.9	15.2	67	23	93	6.8		731	
VIESTE	FG	MANDRIONE	MFG18	3.5	-2.6	15.0	78	33	100	29.4		618	
ZAPPONETA	FG	RIVOLI	MFG05	3.0	-5.2	17.1	76	37	97	4.0		737	
CUTROFIANO	LE	VERGINE	OPU24	4.1	-4.8	13.8	71	31	94	16.8		610	
LECCE	LE	AEROCUB	OPU62	4.8	-3.5	14.3	71	31	90	9.0		451	
LECCE	LE	ITAS	OPU41	4.2	-6.8	14.5	n.d.	n.d.	n.d.	16.2		687	
LEVERANO	LE	ARCHE	OPU40	4.7	-4.6	14.9	74	29	100	18.5		559	
MARTANO	LE	MALOPRA	MLE35	4.2	-4.5	14.4	73	31	99	14.4		601	
MINERVINO DI LECCE	LE	SCARCIGLIA (CNR)	OPU60	4.2	-5.5	12.9	77	36	100	16.4		516	
NARDO'	LE	BRUSCA	OPU61	5.1	-4.6	14.8	72	32	95	23.1		536	
NOCIGLIA	LE	VIA PER SUPERSANO	OPU25	3.5	-5.9	13.2	74	30	96	13.2		597	
ORRANTO	LE	FRASSANITO	OPU10	4.9	-3.3	14.1	73	30	100	11.8		423	
RACALE	LE	CONTE	OPU12	4.7	-4.1	14.0	71	32	100	30.7		587	
SALICE SALENTINO	LE	PANCRAZIO	OPU42	4.1	-5.1	13.6	78	35	100	17.6		586	
SQUINZANO	LE	BADESSA	OPU11	4.8	-4.3	14.5	73	28	100	8.6		510	
TRICASE	LE	LUCUGNANO	OPU43	-5.8	3.7	13.3	36	80	99	14.8		570	
UGENTO	LE	BARBARO	MLE34	4.2	-4.5	13.6	77	37	98	22.0		561	
CASTELLANETA	TA	TAFURI	OPU14	-11.0	0.7	10.6	47	82	100	19.9		837	
CASTELLANETA	TA	CASTELLANETA MARINA	OPU47	-5.7	3.2	14.4	26	75	98	41.1		640	
GINOSA	TA	VERSO PALAGIANO	OPU58	3.2	-6.4	13.9	74	29	98	25.1		462	
GROTTAGLIE	TA	VERSO TARANTO-PAOLO VI	OPU27	4.1	-6.1	14.4	68	22	98	11.0		626	
MANDURIA	TA	TORRE ROSSA	OPU44	4.5	-5.6	14.0	67	26	90	9.2		609	
MARTINA FRANCA	TA	VERSO MASSAFRA	MTA32	3.0	-4.3	11.9	73	32	94	24.5		594	
MASSAFRA	TA	AMENDOLECCHIA	OPU46	3.9	-4.7	15.0	71	31	93	19.9		598	
MOTOLA	TA	SAN BASILIO	OPU45	1.1	-8.9	11.0	77	39	93	0.8		850	
PALAGIANELLO	TA	MONTI D'ORO	OPU59	3.4	-4.9	14.5	74	33	94	24.9		581	
SAN GIORGIO IONICO	TA	VERSO TARANTO	MTA33	4.8	-4.8	15.0	75	28	100	18.8		590	
TARANTO	TA	LE MARINE	OPU15	4.5	-3.0	14.3	68	23	94	9.2		574	
TORRICELLA	TA	VERSO MARINA DI LIZZANO	OPU13	4.6	-7.3	14.9	70	27	96	5.2		676	
MEDIA				2.8	-4.7	13.8	71.2	33.9	95.9	12.0			658.3
MINIMO				-11.0	-15.7	8.3	24	15	47	0.2			299
MASSIMO				5.4	3.7	17.6	82	82	100	41.1			965

(\*) Rete Agrometeorologica Nazionale

69



REGIONE PUGLIA

DIPARTIMENTO AGRICOLTURA, SVILUPPO RURALE ED AMBIENTALE  
SEZIONE COORDINAMENTO DEI SERVIZI TERRITORIALI  
SERVIZIO PROVINCIALE AGRICOLTURA TARANTO

31 FEBBRAIO 2017

AOO\_180 / 10099  
PROTOCOLLO USCITA



Alla Dirigente della Sezione Coordinamento dei Servizi Territoriali  
SEDE

Oggetto: D.Lgs. n.102/04 e L.R. n.24/90 - richiesta accertamenti per danni avversità atmosferiche.  
Evento: Nevicate e Gelate dal 05 al 12 Gennaio 2017.

Si riscontra la nota dell' 11/01/2017 prot. n. AOO/CST-180/n.1082.

Alla presente si allega la circostanziata relazione richiesta, corredata dalla tabelle riepilogative e dalla rappresentazione cartografica dell'area interessata dall'avversità.

P.O. associazionismo e Avversità Atmosferiche  
Dott.ssa Antonia Colapietro

*Antonina Colapietro*



Il Dirigente del Servizio  
Dott. Giuseppe Marti

*Giuseppe Marti*

IL PRESENTE ALLEGATO E' COMPOSTO

N..... FOGLI

*d'ordine* Il Dirigente di Sezione



*Giuseppe Marti*

www.regione.puglia.it

Servizio Provinciale Agricoltura – Taranto  
P.O. associazionismo e Avversità Atmosferiche  
Via Tirrenia, 4 – 74121 Taranto – Tel: 0997307545 - fax: 0997307544  
mail: a.colapietro@regione.puglia.it – pec: associazionismo.spa.ta@pec.rupar.puglia.it – upa.taranto@pec.rupar.puglia.it

**REGIONE  
PUGLIA**DIPARTIMENTO AGRICOLTURA, SVILUPPO RURALE ED AMBIENTALE  
SEZIONE COORDINAMENTO DEI SERVIZI TERRITORIALI  
SERVIZIO PROVINCIALE AGRICOLTURA TARANTO

D.Lgs. 29 marzo 2004, n.102 e s.s.m. ed integrazioni.

Evento: Nevicate e Gelate dal 05 al 12 gennaio 2017 – Comuni della provincia di Taranto –

**RELAZIONE TECNICA SUGLI ESITI DEGLI ACCERTAMENTI**

In riscontro alla nota della Dirigente della Sezione Coordinamento dei Servizi Territoriali della Regione Puglia, dell'11/01/2017 prot. AOO\_180 n.1082, acquisita agli atti del Servizio Provinciale Agricoltura di Taranto in data 13/01/2017, al protocollo AOO\_180 n.1422, avente per oggetto: "richiesta accertamenti per danni avversità atmosferiche" – Evento: Nevicate e Gelate dal 05 al 12 gennaio 2017 – Comuni interessati dell'intero territorio della Provincia di Taranto - e a seguito delle varie segnalazioni pervenute a questo Servizio da parte degli operatori agricoli e delle Amministrazioni Comunali dell'intera provincia di Taranto, i sottoscritti Dott.ssa Agr. Antonia Colapietro, Responsabile P.O. "Associazionismo e Avversità Atmosferiche", il Dott. Giuseppe Leogrande e il Dott. Giuseppe Arcangelo Rinaldi, dipendenti regionali in servizio presso la sede di Taranto, incaricati dal Dirigente dott. Giuseppe Marti, hanno effettuato gli opportuni accertamenti in campo e, al riguardo, relazionano quanto segue:

Nei giorni 05-06-07 e successivi del mese di gennaio 2017 tutto il territorio della provincia di Taranto è stato interessato da abbondanti neviccate seguite da bassissime temperature che hanno raggiunto in alcuni casi - 15°C. Il versante occidentale è stato quello maggiormente colpito e in alcuni comuni la neve ha raggiunto e superato il metro e mezzo di altezza; inoltre per diversi giorni le temperature registrate sono rimaste sotto lo zero (temperatura media da - 3 °C a - 9 °C) determinando l'instaurarsi di forti gelate che hanno inciso in maniera diretta e preponderante sui danni riscontrati in fase di accertamento.

Le abbondanti neviccate hanno causato il crollo delle serre ortofrutticole, vivaistiche, fungicole e delle strutture di diversi allevamenti bovini e ovicaprini molto diffusi nella zona, mentre il successivo disgelo ha compromesso le numerose strade poderali.

I comuni interamente colpiti (produzioni e strutture danneggiate oltre il 30 %) dall'avversità sono: Ginosà, Castellaneta, Laterza, Palagianello, Palagiano, Massafra e Statte; mentre quelli colpiti parzialmente sono: Taranto A (fogli di mappa 132, 133, 134, 135, 161, 162, 165, 166, 167, 168, 169, 170), Crispiano (fogli di mappa: 26, 27, 51, 52, 66, 67, 68, 69, 70, 72, 73, 74, 82, 83, 84, 85, 86, 87, 88, 89, 90, 91, 92, 110, 111, 112, 113) e Mottola (fogli di mappa: 76, 123 e dal 127 al 137).

Le coltivazioni presenti in tale areale sono: agrumeti, vigneti di uva da tavola e da vino, frutteti, oliveti, ortaggi (finocchi, insalate, verze, cavoli, cicorie ecc.), seminativi; nella zona sono diffusi vivai per le produzioni

[www.regione.puglia.it](http://www.regione.puglia.it)

**REGIONE  
PUGLIA**DIPARTIMENTO AGRICOLTURA, SVILUPPO RURALE ED AMBIENTALE  
SEZIONE COORDINAMENTO DEI SERVIZI TERRITORIALI  
SERVIZIO PROVINCIALE AGRICOLTURA TARANTO

ortofrutticole, ornamentali, floricole e per la produzione di funghi. E' presente anche una fiorente attività zootecnica relativa agli allevamenti di bovini e ovicapri.

I danni arrecati dalla neve e dal gelo riguardano sia le produzioni vegetali che le strutture.

Per gli agrumeti il danno ha riguardato sia i frutti presenti sulla pianta che gli alberi, il danno stimato sulle produzioni è di circa il 70% in quanto la raccolta è stata ritardata rispetto agli altri anni a seguito delle miti temperature verificatesi nei mesi di ottobre e novembre.

Difatti sui frutti, a seconda delle varietà precoci o tardive, le bassissime temperature hanno causato l'asciugamento della polpa, cascola dei frutti e sull'epicarpo sono comparse "macchie idropiche e oleocellosi" determinando la perdita totale del prodotto. Le piante di agrumi adulte, sotto il peso della neve depositatasi sulla chioma e sui frutti ancora da raccogliere, hanno subito in molti casi la rottura delle branche principali, secondarie e branchette con compromissione irrimediabile della impalcatura; ne deriva pertanto la necessità di eseguire una potatura straordinaria o addirittura la sostituzione con nuove piante.

Sulle giovani piante di agrumi, il freddo intenso ha causato la necrosi dei tessuti corticali, filloptosi ed il fenomeno della "allessatura" dei germogli e delle foglie, con conseguenza di danni irreversibili per i giovani agrumeti. Si segnalano numerose rotture degli impianti irrigui e soprattutto di quelli antibrina.

Gli ortaggi coltivati in grande quantità nella zona (finocchi, insalate, broccoli, cavoli ecc.) pronti per la raccolta sono stati completamente distrutti dalla neve e dal gelo. In base agli accertamenti in loco il danno stimato sulle coltivazioni attualmente in atto è del 70%.

I vigneti sia di uva da tavola che da vino allevati a tendone coperti con reti antigrandine o teli per anticipo o posticipo della produzione, hanno subito danni ingenti a causa della caduta delle reti fortemente appesantite da oltre un metro di neve, che ha determinato il cedimento dei tiranti perimetrali che reggono la struttura, con conseguente collasso totale della struttura di sostegno del vigneto e rottura dei ceppi alla base (sia perimetrali che interni) e di gran parte dei pali; elementi che solo in parte potranno essere ripristinati, mentre nella maggior parte dei casi si rende necessaria la realizzazione del nuovo impianto.

Per quanto riguarda l'attività vivaistica e le produzioni ortofrutticole realizzate in ambiente protetto, il danno ha interessato le strutture portanti delle serre, le quali sono state danneggiate gravemente dal peso enorme che la neve ha esercitato sia sulle coperture, rendendole inutilizzabili, che sulle arcate principali facendole crollare o deformare, tale da rendere necessario in molti casi il ripristino totale. Anche gli ombrai sono stati distrutti nella quasi totalità dei casi.

[www.regione.puglia.it](http://www.regione.puglia.it)

Servizio Provinciale Agricoltura – Taranto  
P.O. Associazionismo e Avversità Atmosferiche  
Via Tirrenia, 4 – 74121 Taranto – Tel: 0997307545 - fax: 0997307544  
mail: a.colapietro@regione.puglia.it – pec: [associazionismo.spa.ta@pec.rupar.puglia.it](mailto:associazionismo.spa.ta@pec.rupar.puglia.it) – [upa.taranto@pec.rupar.puglia.it](mailto:upa.taranto@pec.rupar.puglia.it)

52

**REGIONE  
PUGLIA**DIPARTIMENTO AGRICOLTURA, SVILUPPO RURALE ED AMBIENTALE  
SEZIONE COORDINAMENTO DEI SERVIZI TERRITORIALI  
SERVIZIO PROVINCIALE AGRICOLTURA TARANTO

Per le serre con produzione di piante ornamentali e di funghi, il danno è stato duplice: perdita totale del prodotto e compromissione delle strutture.

I pescheti e gli albicocchieti, al momento dell'evento, pur essendo in fase di riposo vegetativo, hanno subito la probabile necrotizzazione di alcune gemme che inciderà sulle produzioni future. Il collassamento delle reti antigrandine, dovuto al peso esercitato dalla neve, ha provocato la rottura delle branche alle piante adulte, mentre ai giovani astoni la rottura è avvenuta al punto d'innesto.

Per quanto riguarda gli oliveti, gli effetti riscontrati sulle piante sono la "allessatura/bronzatura" dei giovani germogli; va precisato che per effetto del clima mite verificatosi nel mese di dicembre dello scorso anno, si è osservato sugli olivi una intensa attività vegetativa, pertanto presumibilmente potrebbe verificarsi nei mesi a seguire, generalmente nel mese di aprile, la mancata formazione delle "mignolette" o una precoce caduta delle stesse. La sintomatologia precedentemente descritta è già visibile nella zona delimitata, mentre negli altri comuni della provincia per verificare eventuali danni, bisognerà attendere i mesi di aprile e maggio non potendo attualmente valutare i danni.

I numerosi seminativi destinati a produzioni foraggere non mostrano segni evidenti di sofferenza, mentre per i cereali, all'epoca dell'evento in fase di emergenza, è stato riscontrato un ridotto germogliamento in molti casi aggravato dall'allagamento dei terreni in seguito allo scioglimento della neve che inciderà sicuramente sulla resa produttiva dell'anno in corso.

Nella zona delimitata dove risultano diffusi gli allevamenti di bovini da latte e ovicapri, soprattutto nelle Murge, nel Comune di Laterza e in parte nei Comuni di Ginosa, Castellaneta e Mottola, la coltre nevosa che ha superato un metro e mezzo di altezza ha causato il completo isolamento degli allevamenti per l'impraticabilità della viabilità, il mancato ritiro del latte munto per diversi giorni e la difficoltà di approvvigionamento degli alimenti. Per i giorni della calamità e per quelli successivi, la produzione del latte si è ridotta in maniera significativa a seguito del mancato pascolamento degli animali. Infine, la ridotta alimentazione degli animali ha indotto una precoce "asciutta" in molti ovicapri e in qualche caso anche nelle bovine.

Sono stati registrati diversi aborti e decessi dovuti all'assideramento, numerose le segnalazioni di danni alle strutture attinenti gli allevamenti: stalle, tettoie, concimaie, capannoni ecc.. che sono crollati a causa del peso della neve caduta copiosamente.

Oltre agli allevamenti zootecnici sono presenti aziende apistiche che hanno lamentato una consistente moria di famiglie di api.

[www.regione.puglia.it](http://www.regione.puglia.it)

Servizio Provinciale Agricoltura – Taranto  
P.O. associazionismo e Avversità Atmosferiche  
Via Tirrenia, 4 – 74121 Taranto – Tel: 0997307545 - fax: 0997307544  
mail: [a.colapietro@regione.puglia.it](mailto:a.colapietro@regione.puglia.it) – pec: [associazionismo.spa.ta@pec.rupar.puglia.it](mailto:associazionismo.spa.ta@pec.rupar.puglia.it) – [upa.taranto@pec.rupar.puglia.it](mailto:upa.taranto@pec.rupar.puglia.it)

53



**REGIONE  
PUGLIA**DIPARTIMENTO AGRICOLTURA, SVILUPPO RURALE ED AMBIENTALE  
SEZIONE COORDINAMENTO DEI SERVIZI TERRITORIALI  
SERVIZIO PROVINCIALE AGRICOLTURA TARANTO

Nelle apposite tabelle ministeriali, di cui in allegato, si riportano le superfici e le colture innanzi descritte ricadenti nelle aree delimitate, nonché il calcolo della P.L.V. e la stima dei danni alle strutture aziendali che risultano danneggiate oltre il 30%. Non vengono riportati i danni degli altri comuni della provincia di Taranto in quanto il calcolo della P.L.V. danneggiata risulta inferiore al 30%.

Per quanto premesso, si propongono gli interventi di cui alle lettere a), b), c) e d) di cui al comma 2, e al comma 3 dell'art.5 del D.Lgs. 29 marzo 2004, n.102 e s.s.m. ed integrazioni.

Taranto li, 27/02/2017

I Funzionari

Dott. Giuseppe Leogrande

Dott. Giuseppe Arcangelo Rinaldi

P.O. associazionismo e Avversità Atmosferiche

Dott.ssa Agr. Antonia Colapietro

Antonina Colapietro

Servizio Prov.le Agricoltura  
Il Dirigente  
(Dott. Giuseppe Martì)

Ministero delle politiche  
agricole e forestali  
S.I.A.N.

ACCERTAMENTO EVENTI CALAMITOSI  
(compilare per ciascun evento)

Taranto li, 27/02/2017

REGIONE PUGLIA  
PROVINCIA TARANTO

EVENTO CALAMITOSO:

01	GRANDINATE	07	VENTI SCIROCCALI
02	GELATE	08	TERREMOTO
X		09	TROMBA D'ARIA
03	PIOGGE PERSISTENTI	10	BRINATE
04	SICCITA'	11	VENTI IMPETUOSI
05	ECESSO DI NEVE	12	MAREGGIATE
X			
06	PIOGGE ALLUVIONALI		

DATA:

periodi dal 05 / 01 / 2017 al 12 / 01 / 2017  
 dal \_\_\_ / \_\_\_ / \_\_\_ al \_\_\_ / \_\_\_ / \_\_\_  
 dal \_\_\_ / \_\_\_ / \_\_\_ al \_\_\_ / \_\_\_ / \_\_\_

giorni \_\_\_ / \_\_\_ / \_\_\_  
 \_\_\_ / \_\_\_ / \_\_\_



NOTE:

Servizio Provinciale Agricoltura  
Il Dirigente  
(Dott. Giuseppe Merli)

Timbro e firma  
Dott.ssa Agr. Antonia Colapietro  
Dott. Giuseppe Leogrande

*(Handwritten signature of Giuseppe Leogrande)*

(da compilare a cura del Mipal)

Data acquisizione \_\_\_ / \_\_\_ / \_\_\_

Prot.



mod. B

Ministero delle politiche  
agricole e forestali  
S.I.A.N.

REGIONE Puglia  
PROVINCIA Taranto

EVENTO Nevicate e Gelate dal 05 al 12 gennaio 2017

Data 27/02/2017

PRODUZIONE ORDINARIA DEL TERRITORIO DELIMITATO

COLTURE	ESTENSIONE (Ha)	QUANTITA'	VALORE	(importi in migliaia di Euro)
ERBACEE DA GRANELLA (cereali, leguminose, oleaginose ecc.)	11.300	678.000	6.780	
ERBACEE DA SEME (mais da seme, ortive da seme ecc.)	0	0	0	
ERBACEE INDUSTRIALI (tabacco, bietola da zucchero ecc)	0	0	0	
FORAGGERE	13.000	390.000	7.800	
ORTIVE IN PIENO CAMPO	2.500	750.000	26.250	
ORTIVE PROTETTE	0	0	0	
FLORICOLE IN PIENO CAMPO	0	0	0	
FLORICOLE PROTETTE	0	0	0	
ARBOREE FRUTTICOLE	27.800	4.465.000	169.200	
ARBOREE DA LEGNO	0	0	0	
VIVAI *	25	0	0	
VIVAI FUNGHI	2	560	1.390	
ALTRE PRODUZIONI VEGETALI (PRATI E PASCOLI PERMANENTI)	9.800	98.000	280	
<b>PRODIZIONI ZOOTECNICHE</b>	<b>N° CAPI</b>			
BOVINI DA LATTE	5200	364.000	12.740	
BOVINI DA CARNE	0	0	0	
SUINI	0	0	0	
OVICAPRINI	5.000	17.500	1.400	
AVICOLI	0	0	0	
ALTRE PRODUZIONI ZOOTECNICHE	0	0	0	
<b>PRODUZIONI APISTICHE</b>	<b>N° ARNIE</b>			
	250	5.000	30	
<b>TOTALE PRODUZIONE LORDA VENDIBILE AREA DELIMITATA</b>				<b>Euro 226.850</b>

\* È stato utilizzato il valore standard riveniente dal PSR Puglia 2014-2020

Imbro e firma Dott.ssa Agr. Antonia Colapietro  
Dott. Giuseppe Leogrande



Servizio Prov.le Agricoltura  
Il Dirigente  
(Dott. Giuseppe Manti)

Le produzioni vegetali reimpiegate negli allevamenti aziendali non vanno riportate nel presente modello in quanto considerate con le produzioni zootecniche

56

Ministero delle politiche  
agricole e forestali  
S.I.A.N.

REGIONE Puglia  
PROVINCIA Taranto  
EVENTO Nevicate e Gelate dal 05 al 12 gennaio 2017

mod. C

## ACCERTAMENTO DEI DAMNI ALLE PRODUZIONI NEL TERRITORIO DELIMITATO

Data 27/02/2017  
(importo in migliaia di Euro)

codici	Colture / Allevamenti danneggiati	PRODUZIONE ORDINARIA				Danno accertato		danno		danno effettivo		Danno	
		Superficie o N° capi	Prod. Unitaria q.li	Prod. Totale q.li	Prezzo Unitario €.	Valore Globale €.	%	Valore	produzione assicurata	%	Valore	Riconosciuto	MIPAF €
		1	2	3 = 1 x 2	4	5 = 3 x 4		6	7		8 = 6 - 7	9	
	foraggiere	11.300	60	678.000	10	6.780	0	0	0	0	0		
	Cereali (Frumento-Orzo- avena)	13.000	30	390.000	20	7.800	15	1.170	0	15	1.170		
	Ortive in pieno campo	2.500	300	750.000	35	26.250	70	18.375	0	70	18.375		
	Vite da tavola varietà diverse	5.500	300	1.650.000	50	82.500	15	12.375	0	15	12.375		
	Vite da vino	1.500	140	210.000	35	7.350	0	0	0	0	0		
	Vivai *	25	0	0	0	1.390	30	417	0	30	417		
	Olivo	13.000	40	520.000	30	15.600	15	2.340	0	15	2.340		
	Fruttiferi	300	200	60.000	50	3.000	10	300	0	10	300		
	Vivai funghi	2	280	560	500	280	30	84	0	30	84		
	Agrumi	7.500	270	2.025.000	30	60.750	70	42.525	0	70	42.525		
	Prati e pascoli permanenti	9.800	10	98.000	10	980	0	0	0	0	0		

totale	Coltivazioni	64.427	6.381.560	212.680	36,48	77.586	0	31	77.586			
totale	allevamenti bovini	5.200	364.000	12.740	6	764	0	35	764			
totale	allevamenti ovicaprini	5.000	17.500	1.400	50	700	0	80	700			
Produzioni	Apicoltura	250	5.000	30	60	18	0	6	18			



Totale  
226.850 79.068 79.068

Servizio Provinciale Agricoltura  
Il Dirigente  
(Dot. Giuseppe Maggi)

Dot.ssa Agr. Antonia Colapietro  
Dott. Giuseppe Leogrande  
C. URSO  
C. URSO

timbro e firma

\* Il valore delle produzioni dei vivai è stato calcolato moltiplicando la superficie per l'importo unitario di Euro 55.457,00 corrispondente alle produzioni standard PSR Puglia 2014-2020

Ministero delle politiche  
agricole e forestali  
S.I.A.N.

REGIONE Puglia  
PROVINCIA Taranto

mod. D

EVENTO Nevicate e Gelate dal 05 al 12 gennaio 2017

Data 27/02/2017

STIMA DEI DANNI ALLE STRUTTURE AZIENDALI

Produzione lorda vendibile ordinaria del territorio delimitato (totale mod. B): € 226.850.000

COD.	NATURA DANNO	QUANTITA'		IMPOR TO DANNO	DESCRIZIONE DANNO	DANNO RICONOSCIUTO MIPAF
		ha	n.			
01	Ai terreni non ripristinabili	ha	---	---		
02	Ai terreni ripristinabili	ha	---	---		
03	Ai fabbricati ed altri manufatti rurali	n.	200	32.600	Crollo delle serre ortofruticole, fioricole, vivaistiche e fungicole; crollo totale degli ombrai, crollo parziale o totale delle stalle, fabbricati zootecnici e annessi rurali; danni ai muretti a secco. Ripristino totale o parziale delle strutture danneggiate.	
04	Alle strade poderali e canali di secolozzi aziendali	ml	37.500	1.500	Asportazione del piano carrabile, incisioni profonde delle strade poderali con ripristino delle medesime.	
05	Alle piantagioni arboree da frutto AGRUMETO	ha	2.000	15.200	Rottura branche principali e secondarie con compromissione irrimediabile impalcatura piante. Ripristino totale o parziale delle piante e interventi di potatura straordinaria. Rottura degli impianti antibrina gravemente danneggiati.	
	Alle piantagioni arboree da frutto VIGNETO Uva da tavola e uva da vino	ha	80	1.600	Collassamento struttura di copertura e rottura delle piante. Ripristino totale o parziale delle piante e delle strutture danneggiate gravemente.	
06	Alle scorte vive	n.	320	267	Collassamento intera struttura dei tendoni e rottura alla base dei ceppi. Ripristino totale o parziale delle piante e delle strutture danneggiate gravemente.	
		capi	4.15	33	Decesso per assideramento di bovini adulti e vitelli.	
			3.500	31	Decesso per assideramento di agnelli, capretti, pecore e capre.	
07	Alle scorte morte	q.li	5.000	95	Decesso per assideramento di conigli.	
08	Alle Macchine ed attrezzi	n.	---	---	Marcescenza di foraggio e paglia.	

IMPOR TO TOTALE : 68.626

INCIDENZA % DEL FABBISOGNO DI SPESA SULLA P.L.V. ORDINARIA DEL TERRITORIO PER ESECUZIONE INTERVENTI: 30,25



Dott.ssa Agr. Antonia Colapietro

*Antonina Colapietro*

Dott. Giuseppe Leogrando

*Giuseppe Leogrando*

Timbro e firma

Ministero delle politiche  
agricole e forestali  
S.I.A.N.

mod. F:

REGIONE \_\_\_\_\_  
PROVINCIA \_\_\_\_\_  
EVENTO \_\_\_\_\_

Data \_\_\_\_ / \_\_\_\_ / \_\_\_\_

STIMA DEI DANNI ALLE STRUTTURE INTERAZIENDALI E ALLE OPERE DI BONIFICA

COD.	NATURA DANNO	QUANTITA'		IMPORTE DANNO	DESCRIZIONE DANNO	DANNO RICONOSCIUTO MIPAF
01	- ALLE STRADE INTERPODERALI - ALLE OPERE DI APPROVVIGIONAMENTO IDRICO - ALLE RETI IDRAULICHE ED IMPIANTI IRRIGUI AL SERVIZIO DI PIU' AZIENDE	ml				
02	- ALLE OPERE PUBBLICHE DI BONIFICA	ml				

(importi in migliaia di Euro)

Timbro e firma \_\_\_\_\_

Ministero delle politiche  
agricole e forestali  
S.I.A.N.

REGIONE Puglia

mod. F

PROVINCIA Taranto

EVENTO Nevicate e Gelate del 05-06 e 07 gennaio 2017

Data 22/02/2017

COMUNI RICADENTI NEL TERRITORIO DELIMITATO

1 PRODUZIONE    
  2 STRUTTURE AZIENDALI    
  3 STRUTTURE INTERAZIENDALI    
  4 OPERE DI BONIFICA

-	Ginosa	<input checked="" type="checkbox"/>	<input checked="" type="checkbox"/>	<input type="checkbox"/>	<input type="checkbox"/>
-	Castellaneta	<input checked="" type="checkbox"/>	<input checked="" type="checkbox"/>	<input type="checkbox"/>	<input type="checkbox"/>
-	Laterza	<input checked="" type="checkbox"/>	<input checked="" type="checkbox"/>	<input type="checkbox"/>	<input type="checkbox"/>
-	Palagianello	<input checked="" type="checkbox"/>	<input checked="" type="checkbox"/>	<input type="checkbox"/>	<input type="checkbox"/>
-	Palagiano	<input checked="" type="checkbox"/>	<input checked="" type="checkbox"/>	<input type="checkbox"/>	<input type="checkbox"/>
-	Massafra	<input checked="" type="checkbox"/>	<input checked="" type="checkbox"/>	<input type="checkbox"/>	<input type="checkbox"/>
-	Statte	<input checked="" type="checkbox"/>	<input checked="" type="checkbox"/>	<input type="checkbox"/>	<input type="checkbox"/>
-	Mottola limitatamente ai fogli di mappa: 76, 123, dal 127 al 137	<input checked="" type="checkbox"/>	<input checked="" type="checkbox"/>	<input type="checkbox"/>	<input type="checkbox"/>
-	Crispiano limitatamente ai fogli di mappa: 26,27,51,52,66,67,68,69,70,72,73,74,82,83,84,85,86,87,88,89,90,91,92,110,111,112 e 113	<input checked="" type="checkbox"/>	<input checked="" type="checkbox"/>	<input type="checkbox"/>	<input type="checkbox"/>
-	Taranto A limitatamente ai fogli di mappa: 132,133,134,135,161,162,165,166,167,168,169 e 170	<input checked="" type="checkbox"/>	<input checked="" type="checkbox"/>	<input type="checkbox"/>	<input type="checkbox"/>
-		<input type="checkbox"/>	<input type="checkbox"/>	<input type="checkbox"/>	<input type="checkbox"/>
-		<input type="checkbox"/>	<input type="checkbox"/>	<input type="checkbox"/>	<input type="checkbox"/>
-		<input type="checkbox"/>	<input type="checkbox"/>	<input type="checkbox"/>	<input type="checkbox"/>
-		<input type="checkbox"/>	<input type="checkbox"/>	<input type="checkbox"/>	<input type="checkbox"/>

Indicare senza abbreviazioni la dizione del Comune, barrando una o più caselle in corrispondenza del tipo di danno subito

Servizio Provie Agricoltura  
Il Dirigente  
(Dott. Giuseppe Maxi)



Timbro e firma

Dott.ssa Agr. Antonia Colapietro  
Dott. Giuseppe Leogrande

*(Signature)*

60

mod. G

Ministero delle politiche  
agricole e forestali  
S.I.A.N.

REGIONE Puglia

PROVINCIA Taranto

EVENTO Nevicate e Gelate dal 05 al 12 gennaio 2017

Data 26/02/2017

Individuazione interventi Decreto Legislativo 29 marzo 2004, n. 102

danni	Tipologia di intervento (*)								
<input checked="" type="checkbox"/> Produzione	Art. 5, comma 2: di cui alle lettere: <table border="1" style="display: inline-table; vertical-align: middle;"> <tr> <td>a</td> <td>b</td> <td>c</td> <td>d</td> </tr> <tr> <td><input checked="" type="checkbox"/></td> <td><input checked="" type="checkbox"/></td> <td><input checked="" type="checkbox"/></td> <td><input checked="" type="checkbox"/></td> </tr> </table>	a	b	c	d	<input checked="" type="checkbox"/>	<input checked="" type="checkbox"/>	<input checked="" type="checkbox"/>	<input checked="" type="checkbox"/>
a	b	c	d						
<input checked="" type="checkbox"/>	<input checked="" type="checkbox"/>	<input checked="" type="checkbox"/>	<input checked="" type="checkbox"/>						
<input checked="" type="checkbox"/> Strutture aziendali	Art. 5 comma 3; <table border="1" style="display: inline-table; vertical-align: middle;"> <tr> <td><input checked="" type="checkbox"/></td> </tr> </table>	<input checked="" type="checkbox"/>							
<input checked="" type="checkbox"/>									
<input type="checkbox"/> Strutture interaziendali	Art. 5, comma 6; <table border="1" style="display: inline-table; vertical-align: middle;"> <tr> <td><input type="checkbox"/></td> </tr> </table>	<input type="checkbox"/>							
<input type="checkbox"/>									
<input type="checkbox"/> Opere di Bonifica	Art. 5, comma 6; <table border="1" style="display: inline-table; vertical-align: middle;"> <tr> <td><input type="checkbox"/></td> </tr> </table>	<input type="checkbox"/>							
<input type="checkbox"/>									

N.b. : Barrare la casella a sinistra del danno e le caselle riguardanti gli interventi richiesti.

- art 5, comma 2 di cui lettera:
- contributi in conto capitale fino all'80 per cento del danno accertato sulla base della produzione lorda vendibile ordinaria del triennio precedente;
  - prestiti ad ammortamento quinquennale per le esigenze di esercizio dell'anno in cui si è verificato l'evento e per l'anno successivo, da erogare al seguente tasso agevolato:
    - 20 per cento del tasso di riferimento per le operazioni di credito agrario oltre i 18 mesi per le aziende ricadenti in zone svantaggiate;
    - 35 per cento del tasso di riferimento per le operazioni di credito agrario oltre i 18 mesi per le aziende ricadenti in altre zone;
 nell'ammontare del prestito sono comprese le rate delle operazioni di credito in scadenza nei 12 mesi successivi all'evento inerenti all'impresa agricola;
  - proroga delle operazioni di credito agrario, di cui all'art.7 del Decreto Legislativo 29 marzo 2004, n.102, pubblicato nella Gazzetta Ufficiale del 23 aprile 2004, n.95;
  - agevolazioni previdenziali di cui all'art. 8 del Decreto Legislativo 29 marzo 2004, n.102, pubblicato nella Gazzetta Ufficiale del 23 aprile 2004.
- art.5 comma 3: In caso di danni causati alle strutture aziendali e alle scorte possono essere concessi a titolo di indennizzo contributi in conto capitale fino al 100% dei costi effettivi.
- art 5, comma 6: compatibilmente con le esigenze primarie delle imprese agricole, possono essere adottate misure volte al ripristino delle infrastrutture connesse all'attività agricola, tra cui quelle irrigue e di bonifica, con onere della spesa a totale carico del Fondo di solidarietà nazionale.

Servizio Provinciale Agricoltura  
Il Dirigente  
(Dott. Giuseppe Martì)



Dott.ssa Agr. Antonia Colapietro

*Antonia Colapietro*

Dott. Giuseppe Leogrande

*Giuseppe Leogrande*

Timbro e firma

61



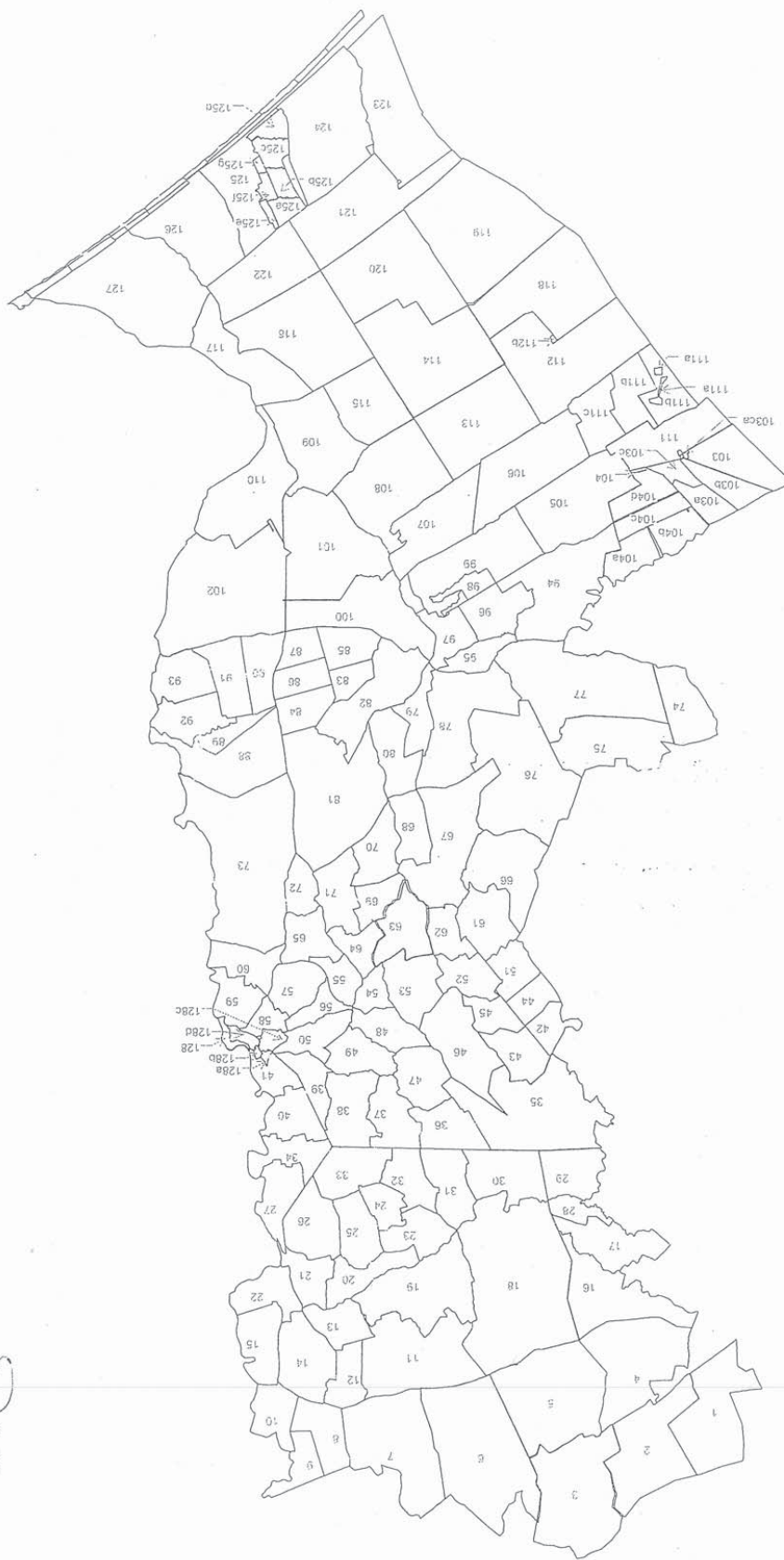

COMUNE DI CASTELLANETA



CONDIZIONE DI LATITUDINE - QUADRO DI UNGINE

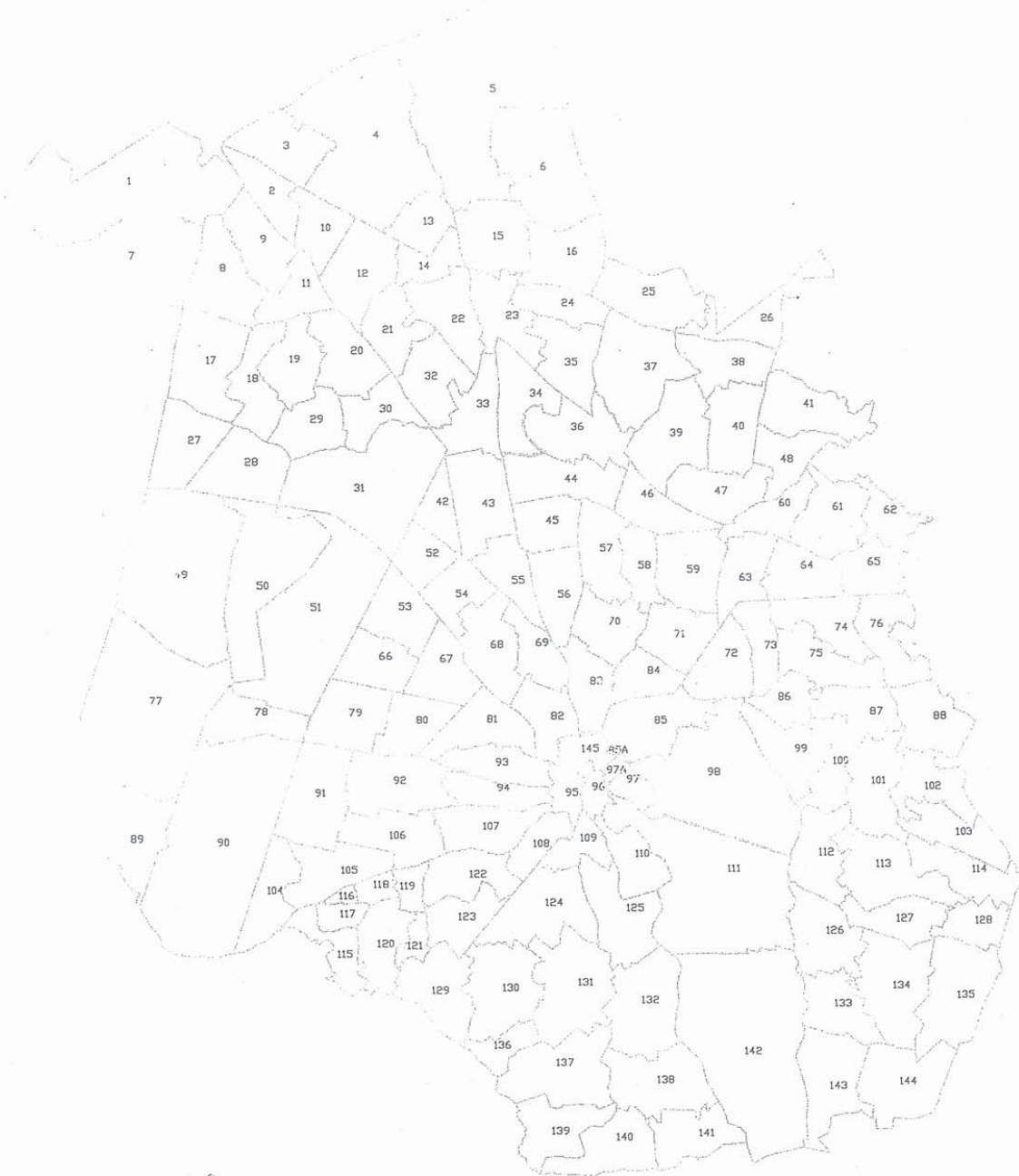

Provincia di Taranto  
Comune di Palagiano  
in 52 Frazioni  
**Quadro d' unione**  
alla Scala di 1:20000

Comune di Mottola



64



Comune di Massafra



20-02-2017 19:13:05

Scala 1:75000

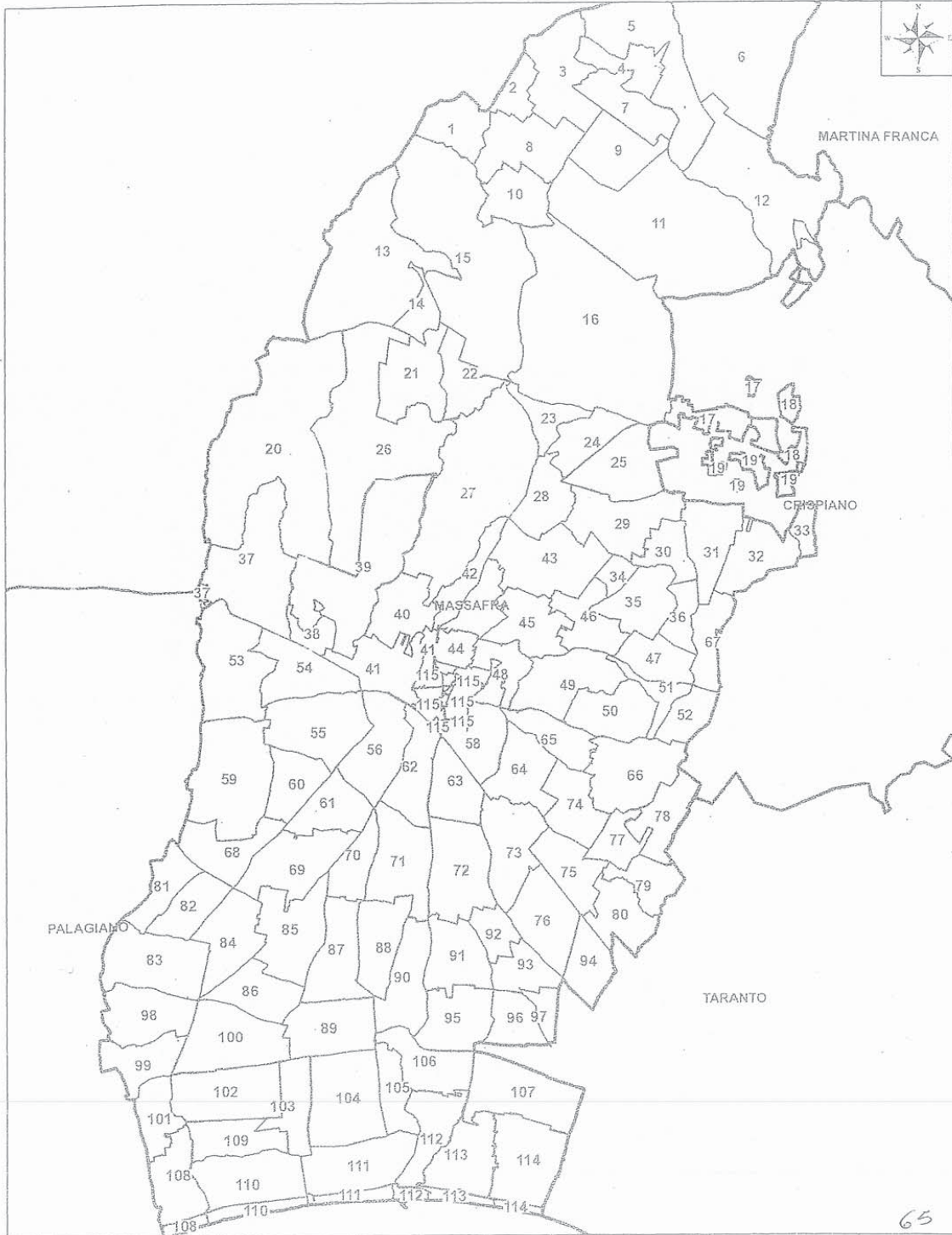

65







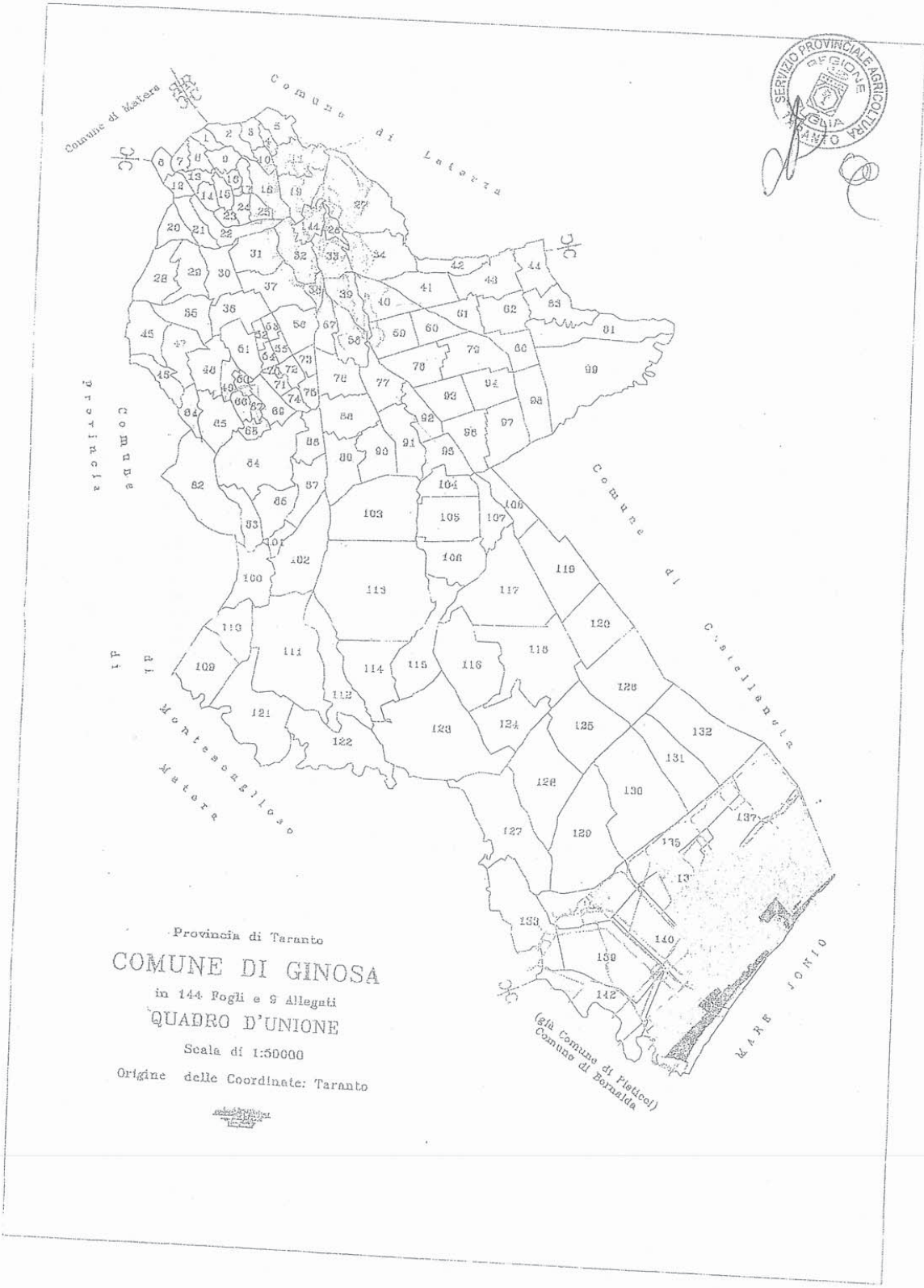





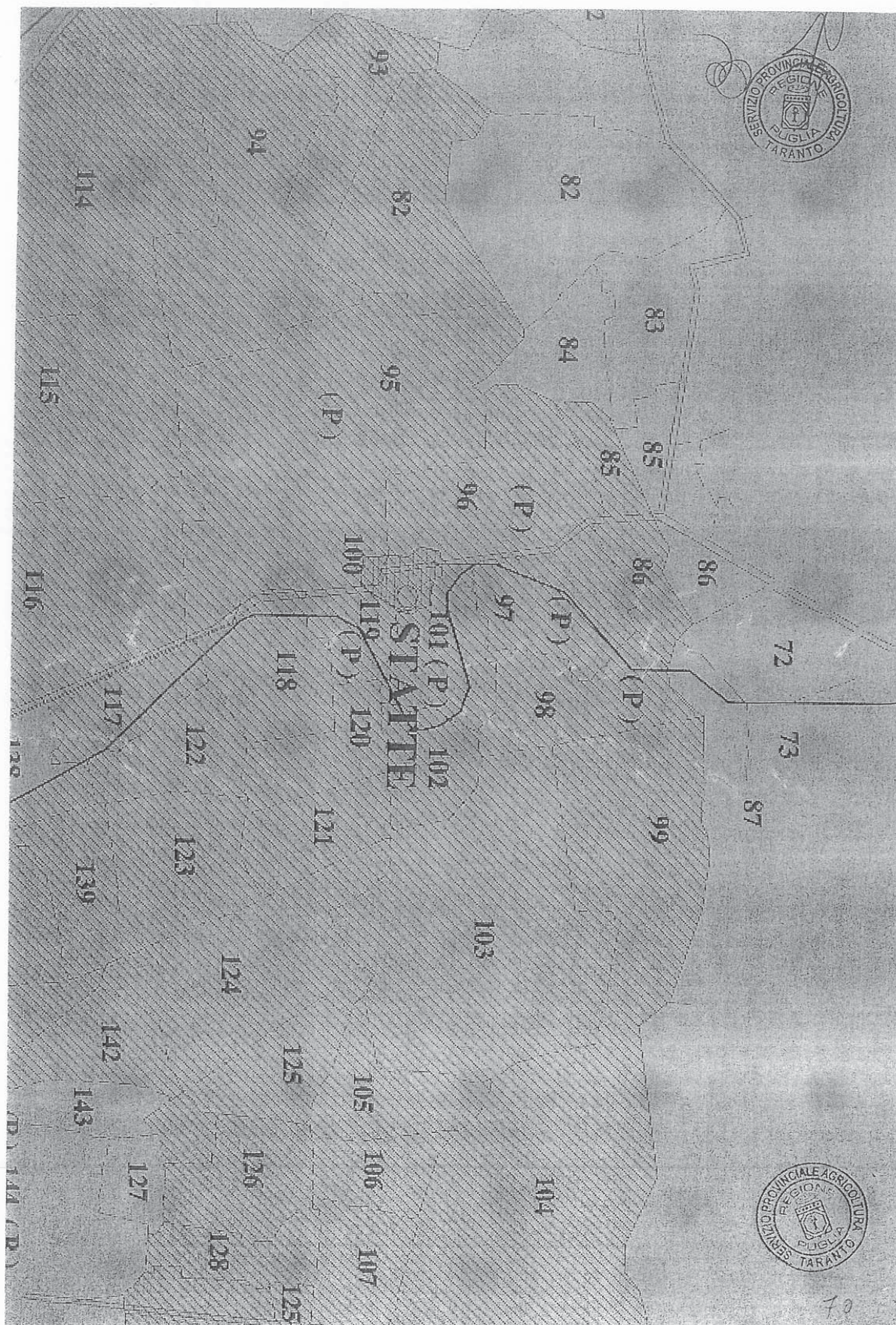

TARANTO	STATTE	PARTICELLE
82	1	
84	2	
85	3	
86	4	
88	5	
94	6	
95	7	
96	8	
97	9	
98	10	
99	11	
100	12	
101	13	
102	14	
103	15	
104	16	
105	17	
106	18	
107	19	
108	20	
109	21	
114	22	
115	23	
117	25	
118	26	
119	27	
120	28	
121	29	
122	30	
123	31	
124	32	
125	33	
126	34	
128	36	
129	37	
130	38	
139	43	
140	44	
141	45	
142	46	



